# 時報

中華民國十八年
三月三日 星期日
今日圖畫時報閱者注意
今天三張售大洋三分
第八千八百念五號

定報價目 本國及日本一個月一元 三個月二元九角 六個月五元七角 九個月八元四角 全年十一元 南洋歐美一個月二元 三個月五元八角 六個月十一元四角 九個月十六元八角 全年念二元 報費先惠郵票九五折算

廣告刊例 「封面及新聞前」二行起碼每行一元四角「圖畫時報」每行七角卅四字為一行起碼地位須於三天前預定「新光」每方寸一元五角「新聞欄內」每日每行四角五分「普通地位」五十字起碼每日每字一分二厘「彩色廣告」一加一色手續費十元二色四十元三色九十元四色一百六十元地位繪色須預向本館廣告部接洽

本館編輯部設於上海望平街二十五號（小花園南首）電話中央六一二〇四 營業部設於山東路A字六號 電話中央六一二〇一 電報掛號二五一四 ▲中華郵政特准掛號立券 按照新聞紙類認為新聞紙類之報紙


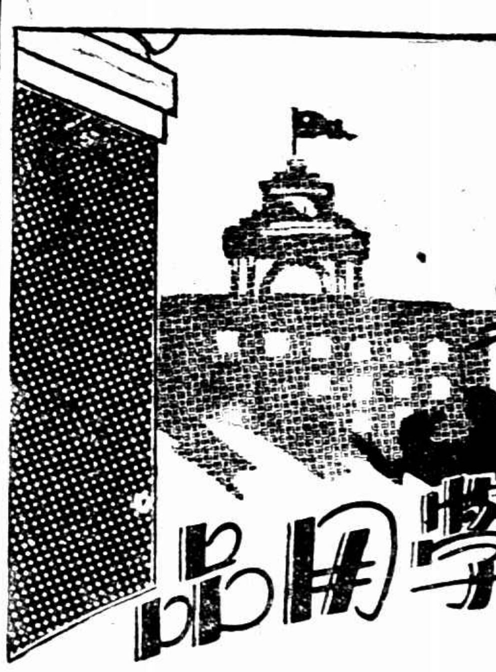


請創 商務印書館 謹啓

▲新出品…… ▲貨品最優良 ▲售價最低廉

| | | |
|---|---|---|
| 毛筆徽墨 | 繪圖器械 | 各科掛圖 |
| 鉛筆鋼筆 | 書包書挾 | 學校表冊 |
| 自來水筆 | 理化器械 | 字帖紙簿 |
| 石板石筆 | 標本模型 | 華文打字機 |
| 墨水墨汁 | 風琴樂器 | 複印器具 |
| 膠水漿糊 | 運動器械 | 國語留聲機片 |

另印各項目錄承索即寄

大學院審定

# 新時代教科書

## 三民主義教育的眞精神

全國教育會議宣言：「所謂三民主義的教育，就是以實現三民主義為目的的教育。……應當準照着三民主義的宗旨貫澈三民主義的精神。」本館最新出版的新時代教科書就是完全依照此種精神去編輯的，有左列

## 幾個共同的特點：

一、這套書並不是僅僅攙入些三民主義的話裝門面，務能融化三民主義的精神於全書的字裏行間，能使兒童對於三民主義得到正確的了解。

二、這套書的教材，不是空泛的，是切合兒童實際的生活，並適應社會生活的。其中很多可以表演及實踐的材料。

三、這套書的編制極為活動，富於伸縮性。在兒童學習能力以內，所收教材，不厭其範圍之廣，且在教者方面尤多有插入補充教材的機會。因本書目的不在令兒童讀死書，求在教學兩方面均有活動運用的餘地。

四、這套書注重各科有聯絡的教材，並且便於教學。初小第一二冊多採圖畫，尤能增加低年兒童的興趣，並助其理解。

五、這套書小學各科均用彩色封面，異常悅目，足以啓發兒童藝術的興趣和審美的觀念，在我國教科書中尚屬創舉。

◀書目▶

（初小）三民主義 國語 社會 自然 常識 算術 工用藝術 音樂
（高小）三民主義 國語 歷史 地理
（初中）三民主義 綜合三民主義 國語 世界史 本國地理
（高中）三民主義英文讀本 實業計劃英文讀本

贈閱樣本

商務印書館

二十二卷 二十五期

# 兒童世界

我的愛狗（彩色封面） 告小朋友（詩） 霞姑的祕密（童話） 小喇叭手（小說） 怎樣感謝他（短篇故事） 你祇能埋怨自己（寓言） 秉兒（名家小說） 怪父子（圖畫故事） 鑽孔的動物（小科學） 白吃了個燒餅（戲劇） 問答會（科學故事） 兒童作品及書謎等

▲每册定價三分

商務印書館啓

# 商務印書館出版 新書

## 邵元冲先生演講集

第一輯 定價五角 郵費一分

本集係彙選邵先生近數年中之重要講演，輯為一編。內容有關於革命運動之理論及其方法，歐戰前後之歐美實業狀況，農工運動及其方法，現代教育之理論，青年運動，市政問題，公共衛生問題，現代之經濟思想，實際建設之理論及方法等。凡現代最重要之問題，皆有相當之討論與解答。一般注意邵先生之言論，或對現代問題欲獲得相當之了解者，均不可不人手一編也。

## 中國教育新論

一册 定價六角 郵費二分半

陳東原編 三民主義教育是黨國建設的根本大計，但說者紛紛，解釋殊不一致，而又多限於實施的形式的一方面，尚不能將黨義和教育透澈的融為一片。編者有見於此，特根據國民黨的眞正理論，為國建設的實際需要，與世界的教育新潮，新的社會科學及心理學，著成此書。對於中國之原有教育，抨擊幾無完膚；前途趨向，又有具體的主張。是革新中國教育的一本有力的書。

## 學校圖書館學

一册 定價八角 郵費二分半

杜定友著 內容編制，為供師範學校加授圖書館學一科而設，偏重於學校圖書館方面。對於兒童文學一項，特立專章討論之。其他關於圖書選擇、登記、分類、編目、藏書等各項辦法，亦經分條解釋，指示明白。雖力避艱深的理論，亦可供一般人之參考。

## 詞詮

一册 定價二元九角 郵費七分半

楊樹達著 是作為楊氏數十年讀書所得之結晶品。治劉氏助字辨略、王氏經傳釋詞、馬氏文通於一爐，而以東西文法比較歸納，重行整理，不少新發明之處。其取材之宏富，分析之精細，尤能突過前修，誠文法書中僅有價值之著作。

## 簡易字說

一册 定價五角 郵費二分半

胡懷琛著 本書的主張，是將原有漢字略加改變，使之筆畫簡單，意義明瞭，故稱為簡易字；與其他簡字、新字有不同之處。內容分「甚麼叫簡易字」「簡易字構成的經過」「簡易字表」「簡易字彙」等十八章，全書條理清楚，而文筆活潑，異常有興趣，能一洗學術文枯燥沈悶之弊。

經濟叢書

## 國際勞動組織

法國皮力葛著 章榮譯 一册定價一元四角 郵費五分

著者對於國際勞動組織的情形極為熟悉，他這本書是關於國際勞動組織的最好的一本英文著作。書中非特將其內容組織敘述得很清楚，並且把國際合作的必要、勞工立法的哲理、國際勞工立法的歷史、放任主義干涉主義社會主義三者的優劣、世界勞工運動的大勢，都說得異常明瞭。我國本為國際勞動組織的會員，而研究勞動問題者亦日見加多，此書譯本正可供閱讀之需。

新智識叢書

## 國際勞工機關概要

一册 定價二角 郵費一分

王治濤編 編者為國際勞工局中國股之創辦人，於各國勞工立法，研求有素，故能言之深切。書分八章如次：國際勞工機關之起源，組織該機關之國家，勞工大會，行政院及勞工局，該機關之成績，東方諸國之勞工立法，中國與該機關之關係，及勞工局之出版品。

新智識叢書

## 社會主義哲學史要

一册 定價二角五分 郵費一分

日本河田嗣郎著 潘大道譯 先論社會主義思想之由來，次將理性派歷史派及新理性派之社會主義分別闡述。純以哲學的見地，從事於學理的探考，頗見精采。

新時代史地叢書

## 社會主義史

一册 定價五角 郵費二分半

趙蘭坪著 社會主義派別甚多，各派有各派之背景、淵源及其相互間之關係；各派又各有其特長與缺點。本書純用客觀眼光，直敘眞相，不加批評，以使讀者得一明確簡單之觀念，為進一步研究之準備。全書計分八章：詳述社會主義之意義及其發生之原因，初期之法英兩國社會主義，國家社會主義，馬克斯主義，以及最近之基爾特社會主義，工團主義，布爾什維主義等。

新時代史地叢書

## 世界各國新社會政策

一册 定價五角 郵費二分半

鄒鉽著 此書敘述現代世界各國社會政策，尤注重勞工政策，內分緒論本論及附錄。緒論三章，說明社會思想之概要及社會政策之概念。本論八章：(一)社會政策之概觀，(二)勞動介紹制，(三)勞動爭議解決方法，(四)職工協會，(五)勞工保護法，(六)勞動保險法，(七)產業民主主義，(八)新社會政策之原則與我國今後應採之方針。附錄載我國社會政策之法令。本書以勞資協力全民合作為旨歸，議論中正，文筆暢達。誠關於民生主義之一佳著。

新時代史地叢書

## 英國現代史

一册 定價五角 郵費二分半

賀昌羣著 根據多種近代史料，以簡練之筆，提綱領要，將英國近百年來之內政外交、社會狀況、學術思想及其殖民屬地，無不詳加敘列。末章述帝國之現勢，對於英帝國主義之起源、發展及帝國之危機與現時國內之各種困難，論述尤為透闢。

新時代史地叢書

## 日俄戰爭

一册 定價五角 郵費一分

呂思勉著 日俄戰爭為吾國大局及世界外交情勢急變之由，推波助瀾，至今未已。此書於兩國戰前之情勢，戰事之始末，戰後之變遷，一一提要鉤玄，詳加敘述，使讀者恍如生當其時，身臨其地，實為戰史之佳著。篇中於吾國當時應有因應之策未能實行者，尤三致意。讀之可知大局遷流之所由，令人增無限惋歎。

實業叢書

## 中國之紡織業及其出品

一册 定價一元二角 郵費五分

日本井村薰雄著 周培蘭譯 內容分五章。前兩章詳述中國進口紗布之盛衰，國內紗廠業之發展，中日紗廠之競爭與各項紗布分配之概狀，兼敘及日本國內棉業情形與其政府所採之改良計畫。第三章關於中國棉花之產銷，印美埃三國棉質之比較及使用印棉之得失，皆詳細指述。第四章對於紡織界勞工運動之趨勢與解決勞資爭議所應持之方針，一一加以說明。第五章論中國關稅政策與紡織業之關係及其將來。

商業叢書

## 分業商品學

一册 定價五角 郵費一分

潘吟閣編 商業以販售商品為目的，其分業亦以商品為區畫之界限。本書擇我國之重要商品米、絲、茶等十餘種，分篇詳述其產地、產量、貿易狀況等。材料豐富，統計正確。為我國商品學中別開生面之作。

學藝叢書

## 英語發音學

一册 定價一元二角 郵費五分

魏肇基著 本書分音素、音勢、音調三大篇。音素篇譯述各音發生之原理及其與生理物理之關係；音勢篇論單語中各音之強弱及其因排列關係而生之變化；音調篇論連語中聲調之高低及其因意義關係而生之變化。從來外國論發音之書，大都限於音素一方面，本書則音勢音調，兼收並重，而舉例圖解，尤極詳盡。

學藝彙刊

## 石油與石炭

一册 定價六角 郵費二分半

石油為交通及國防器具之原動力，在工業上佔有極重要之地位。本書共分八篇：前五篇專述石油；後三篇則述石炭。如石油問題、頁岩工業、石油在國防上及產業上之眞價值、我國新疆油礦與世界石油問題、石炭之低溫乾餾等，均極詳盡。

農業小叢書

## 最新種桃法

一册 定價三角 郵費一分

許心芸編 桃為吾國最著名最主要之果實，其品種、繁殖、栽植、剪定、整枝、施肥料、摘果、掛袋及病害諸事，本書中均有簡明之敘述。插圖四十餘幅。

醫學小叢刊

## 育兒新法

一册 定價四角 郵費一分

朱凋深譯 自小兒初生後至哺乳期中之看護，皆以最完善之方法論述。並及小兒最易患之各種疾病與其療法。

國學小叢書

## 公孫龍子釋

一册 定價二角五分 郵費一分

金受申著 書分三篇：第一篇前論，考訂公孫龍之身世，一人二人等問題及各家批評語。第二篇本論，將全書分段詮釋。第三篇餘論，彙錄公孫龍學說散見於諸子者及各家考訂語。能將公孫龍子之重要學說，發揮無遺。

學生國學叢書

## 楚辭

一册 定價四角 郵費一分

沈德鴻選註 本書選入楚辭八篇。編者認定楚辭並非北方文學詩經的流裔，而出源於中國的神話。據此，對於楚辭各篇的性質，以及聚訟紛紜的作者主名，自應有新解。編者既於緒言中詳論之，並於各篇註釋中隨時述及，讀者得此，可悟極易。

## 清眞集

一册 定價五角 郵費一分

林大椿編校 宋周美成清眞集二卷百二十七闋，據王半塘四印齋景刊元巾箱本。補遺一卷六十七闋，從毛子晉汲古閣刊片玉詞本增入。其字句則參酌鄭朱二家之所校。至強煥及劉肅二序，雖所匯各異，仍錄以弁首，各註其所自出，以免混同。

文學研究會叢書

## 動搖

一册 定價七角 郵費二分半

茅盾著 年來革命的壯潮衝打在老社會的腐朽的基礎上，投射在社會各方面人的心鏡上，起了各色各樣的反映。在這篇小說裏有一個精細的分析。故事的背景在長江上游一個縣城裏，當勢力的奔動、民衆運動的糾紛、從事革命工作者的彷徨苦悶，織成了全書的複雜的結構。在這裏我們看見尖滑的投機分子，看見了一般人認識革命的程度。此書和「幻滅」可以算起姊妹作，不過「幻滅」從側面遠遠的描寫現代革命，而此書已深切的觸著了革命的本身。

文學研究會叢書

## 天鵝歌劇

一册 定價四角五分 郵費二分半

趙景深作歌 邱文藻作曲 本劇凡分六幕，是根據丹麥大童話家安徒生的傑作編成。自歌劇在小說月報刊出後，即博得社會人士熱烈的歡迎。各省縣小學校遠自雲南陝西，近若江蘇浙江，紛紛函索曲譜，競相表演。這由於歌劇變化多端，極富情趣，與尋常生厭之歌劇不同。且描寫兄妹之愛，更能激起小學生優美的情操，無形中給了倫理上的感化；而曲譜又是根據作曲法編成的，所以能夠傳誦一時。如今印成單行本，更作幹澗的傳佈，特請錢君匋先生繪彩色封面，異常美觀。凡各小學教師和學生以及音樂和文學的嗜好者，請速購閱！

# 商務印書館 經售代訂 歐美原版西書

▣本館經售並代訂歐美各大出版家之教科用書參考用書及一般讀物，種類繁多，存貨充足。新出書籍，尤能迅速運到，早荷國內各界贊許。茲屆春季開學，各地學校需用原版西書甚繁，如承惠顧，尚祈早日賜洽為荷！

▣本館更與美國麥美倫圖書公司約定，凡學校購用該公司出版書籍每種在三十本以上者，當隨時代為電美寄申，約一月即可運到。為優待學界起見，免收電費。


(17:10)上

# 新中華教科書

## 初級中學 三民主義
鄭昶 陳立夫　第一冊　二角

本書分總論、民族主義、民權主義、民生主義、建國方略上、建國方略下六編，每編各一冊，適供初級中學三學年之用。所取材料，一以孫中山先生原著「三民主義」「建國方略」等書爲根據，除節錄原文外，如遇意義精奧，有待闡發者，亦必稱引有據。他如中山先生之演講辭、宣言等，以及胡漢民、戴季陶、周佛海諸先生關於三民主義之著作，多所參考，期於條理清楚，理論正確，絕無附會杜撰之弊，使讀者得真正之了解。

## 初級中學 國語與國文
朱文叔 陳棠　第一冊　六角

本書依據大學院審查初中國語國文教科書暫行標準編輯，語體文與文言文並採，供初級中學國語國文科教學之用。選材標準務不背(一)中國國民黨黨義，(二)社會現實的生活，(三)藝術的條件，(四)論理的規範，(五)初中學生之心理及學力；文體各種皆備；按學年高低而略有側重；排列由淺而深，適合學習進行之自然順序；正文之後，並有注解及各種附錄，可省教者翻檢之勞。

## 初級中學 算學教科書
張鵬飛 華襄治　第一冊　三角半

本書依照新學制初中學生程度編纂，兼采混合制與分科制之長，將算術代數幾何三角等材料，適當排比，使各科系統清晰，而彼此之關係周密，務適近今初級中學算學教科之用。其優點略舉如下：(一)名詞　據已知以釋未知，尙適當之論理；(二)理法　藉有形以明無形，取顯豁之圖象；(三)問題　關所習以寓將習，有探討之線索。他若對於布算則有驗算法、捷算法，對於駁題則有解題法、證題法等，皆其餘事。

## 初級中學 算術教本
張鵬飛 華襄治　全一冊　五角

本書編制方法及採取材料，務極嶄新，而於說理、立法、舉例、設題等項之聯絡比較應用上，尤深切注意；且前後貫串靈活，不落呆板，庶教者學者，對於指導及研究，均感便利。其內容以合於學校教科及社會需求爲主旨，故本國度量衡已遵照工商部最新制定者，其與外國度量衡之比較數亦確實無訛。對於學生實用及升學上有關係者，尤加注意。

## 初級中學 本國史
金兆梓 張相等　第一冊　六角

本書所取史材，以關合於現今之時代精神者爲準，而民族之結合，文化之發達，民生之狀況，以及溝通以來所受帝國主義之侵略等，尤其注重。並附有沿革的彩色地圖多幅。每章之後附「提問要點」若干條，以資教學時之研究。

## 初級中學 本國地理
鍾毓龍等　第一冊　六角

本書取材，注重人生地理，極力闡發人與自然種種之關係，于交通事業，凡現時政府正在建設中者，可謂搜集無遺。各章既分節敍述，又於章末申以括論，俾可統合比較。我國最近對內對外之種種設施，亦提要舉示。書中附圖多幅，簡明適用，教學時可無需他求。各章皆有提問要點，頗爲醒目。調查至民國十七年十二月，實爲地球書中最新之本。

## 中等 樂理課本
索樹白　全一冊　五角

本書內容分上下二編：上編詳述樂譜的組織，及各種符號的形狀和用法，以便認譜；下編詳述音程的種類和性質，音階的區別和調子組織法等；并及和聲學的初步，藉明樂曲的構造。極合中等學校教學樂理之用。

# 中華書局出版

(己31)

---

上海市教育局立案

# 民智公學擴充校舍

續招新生

▲編制分男女初中高初小學幼稚園▲教師聘有男女學士多位▲設備每級均一教室▲購有初中高小及初小十歲以上男女生均備▲章程[illegible]▲校址同孚路西威海衛路[illegible]長[illegible]同啓

# 中央信託股份有限公司召集第八屆股東定期會

本公司[illegible]第八屆股東定期會[illegible]民國十八年三月二十四日即星期日下午一時在上海北京路九十八號本公司開會[illegible]請各股東[illegible]屆時[illegible]會[illegible]並[illegible]日起至[illegible]止停止過戶[illegible]特此通告

# 引翔鄉今日賽馬

陽歷三月三日即夏歷正月二十二日（星期日）本會在引翔鄉舉行第五十四期賽馬下午一時起賽共賽十次（內有新搖會馬注重賽）會員閘門旁每位售洋三元公共閘門旁每位售洋一元會員搖彩套頭票每套售洋二十三元一號至五百號可向本會事務所搖彩部預定場內備有茶點特此通告

上海中國賽馬會謹啓

戴季陶同志之母黃太夫人於十八年二月二十五日壽終成都噩耗到京同深哀悼即日起在首都毘盧寺設靈凡我同志可隨時就近致弔

蔣中正　胡漢民　譚延闓　王寵惠　蔡元培　孫科等同啓

---

## 時評

### 謀事在人　（龍）

語曰謀事在人。成事在天。天何能成。惟心乃成。所謂心者。羣衆之心理也。謀事合乎羣衆之心理則成。謀事不合乎羣衆心理則敗。此驗諸往事而毫釐不爽者也。

何爲合乎羣衆心理。事爲公衆利益而謀者也。何爲不合乎羣衆心理。事爲個人利益而謀者也。故爲羣衆而謀者。羣衆所予之。事爲一已所謀者。羣衆所棄之。夫既爲羣衆所棄。而欲望其事之成安可得也。

夫天者無標準者也。而人心乃其標準。天者無測驗者也。而人心乃其測驗。天者惝怳無憑者也。而人心則屢試而屢驗。故逆人心而行事者。何異於逆天而行事。蓋天即心也。心即理也。心可悖而理不可悖。悖理之事謂之反常。我未見悖理反常之事而可能成者也。

所謂常者何也。即安也治也。所謂反常者何也。即亂也危也。既安且治。人心所渴望者也。既亂且危。人心所疾惡者也。若人心所渴望者而偏欲奪之。人心所疾惡者而偏欲成之。無論其謀之若何妥善。若何穩固。決不能得最後之勝利。蓋可決也。

故事原可不必謀者也。若事而日謀。必爲個人之利益多。而爲羣衆之利益少。若從民之所欲。順衆之所向。因勢利導。固無所用其謀者也。然而謀者決不顧念諸天。是大可哀也。

---

# 世界書局最新出版

中華民國十七年即一九二八年的世界環遊報告

# 鄒魯環遊二十九國記

## 鄒魯先生新著

中華民國十七年一月十四日，在上海乘大洋丸出國；同年十一月二十六日由香港乘德國郵船還上海，前後計月十一，計日三百一十八，經二十九國，適環遊地球一週。歸後以親身經歷所得，實事求是，一一忠實介紹之。爲研究世界各國內部情形者必備之參考要書！

著者本其超人的智慧和一般的經驗，站在客觀地位，察世界各國之現狀，有極大收穫，如政治、經濟、實業、交通、社會、教育、市政、地理、民風等各方面，都能深切介紹，尤特別注意於教育。——確具重大價值

對於各國勝景，均用照相留影，銅圖精印；文筆更極優美，有文學意味，故閱讀本書，

**不但可以明瞭世界各國最近現狀，更足供臥遊世界名勝之需.**

本書目次

序　贅言　日本　美利堅　墨西哥　巴拿馬　古巴　加拿大　法蘭西　瑞士　意大利　麻納哥　奧大利　匈牙利　捷克斯拉夫　德意志　瑞典　挪威　丹麥　荷蘭　比利時　盧森堡　英吉利　葡萄牙　西班牙　希臘　土耳其　西里亞　巴力士登　埃及　印度　新加坡　安南　旅行意見　中西文人名地名對照表

價目　[illegible]一冊　一元五角　實售九折

(普8)

---

# 如此陽春

本會徵求近代名人遺作以歿於民國者爲限凡一切書畫金石雕刻等均所歡迎如願出品陳列者請向上海南市國貨路本會參考品部委員會接洽爲幸

# 教育部全國美術展覽會

通告第四號

萬物一至春天，莫不欣欣向榮，事業亦然，故古人有言，一年之計在春，即此意也。春時天氣和暢，人心暢樂，因之一切進行，皆易發達，本會爲儲蓄機關，人能儲蓄，則各種事業，皆得有所藉手，是本會不啻爲各種事業之母，苟能在此春光明媚之時，開始爲至有希望之儲蓄，將來幸福，不可限量，本會開辦至今，已十有餘年，可靠之信用，已不待言，即每月開獎之獎金，特獎一項，如今已增至四萬一千餘元，頭二三四等獎，每種各有四十一個，如此鉅大之利益，不特爲別種儲蓄機關所勿有，亦爲他種事業所難期，凡有願意儲蓄之人，請勿失此時機，速來入會，此佈

詳章函索即奉

上海法租界愛多亞路七號

萬國儲蓄會啓

---

中國國民黨上海特別市執行委員會組織部組字通告

[illegible]

中國國民黨上海特別市執行委員會執字通告第一號

[illegible]

# 上海文明書局春季大贈品廉價

地址：上海南京路中
日期：三月一日起一個月
贈品：（甲）購本局出版書籍碑帖書册滿一元贈券實洋二角多購多贈（乙）購儀器文具風琴唱機屏聯畫片及預約書特價書寄售書外版書滿一元贈券實洋一角多購多贈
廉價：學校用品中外唱片特價廉售
優待：不論本外版圖書碑帖書册文具儀器凡購滿二元除照上列辦法優待外另贈優待券一紙多購多贈


電訊

## 北平張膺芳旅被繳械 前門商店紛紛閉門

◎二日晨李服膺率隊包圍旃壇寺、繳駐兵械、槍聲四起、城內及前門大街商店、紛紛閉門、街市幾絕行人、經警察挨戶說明、至正午、各商店始開門營業、外城各門如阜成・德勝・安定・西直・永定・東直等門・均駐重兵守衛、並遲延三小時始開城、出入盤查極嚴、北海旃壇寺附近街道、斷絕往來、至下午二時、始恢復交通、在北海被監視之徒手兵、定二日晚開出城外改編或遣散、（北平二日下午七時電）

◎今晨城西有舊直魯兵一團、突然叛變、一時人心大震、幸即安靜、晨四時、有便衣兵二十名與喇嘛廟四週之晉衛兵閒話、旋突起繳衛兵之械、此為預定叛變之信號、廟內空場之兵一聞鎗聲、齊登廟牆、向街道連開排槍、晉兵司令聞警以迅速之手段調集大軍、隔斷該廟、並開槍制服叛兵、而繳若輩之械、當時商業與交通均告停止、但今已安靜如常、是役死傷人數、尚未查明、因晉兵仍在該區圍困置有哨線也、叛兵共約千名、繳械後、現均被幽禁、聞叛兵死二名、傷三十五名、官場報告稱、此次並非兵變、乃因太原閻總司令、探悉該團軍官暗通張宗昌、故下令繳械所致、叛兵軍官則供認彼等乃奉張宗昌之命起事、（北平二日路透電）

## 平當局對張旅早戒備 得密報將有變動

◎張膺芳旅新編軍駐旃壇寺、軍紀不劣、張蔭梧楚溪春等日有防備、並派隊同住該寺監視、得伏夫密報、定二日晨舉行意外變動、遂由李服膺率隊包圍繳械、鳴槍示威、至下午將繳械之二千餘人、移住北海、聽候遣散、（北平二日下午四時電）

## 布告張旅繳械原因 與張宗昌勾結謀反動

◎警備司令張蔭梧、解決張膺芳舊部後、除電閻錫山報告外、並出示安民、大致謂第一百二十五旅張膺芳舊部改編後、團長張英武張遜庭等、匪性不改、近與張宗昌勾結、圖謀反動、業奉閻總司令密令、於二日拂曉、將該旅包圍繳械、同時捕獲張英武等依法懲辦、（北平二日下午七時電）

◎使團聞槍炮聲、派美參贊丁尼謁商震、商說明經過、使團釋然、（北平二日下午十時電）

## 張部繳械後全數監視 張英武張遜廷被捕

◎第三集團前收編張膺芳舊部、改為三團、共五千六百餘人、駐旃壇寺內、歸楚溪春指揮、自傅孫殿英叛變後、張旅團長張英武在營中置酒歡會、大呼出頭日子到了、又探悉張宗昌派張英武為第一方面軍團長、在北平定期叛變、響應膠東、商震張蔭梧楚溪春等決定二日晨解決該部、以除禍患、繳械時、雙方衝突、官軍鳴炮數響示威、

三十八、團長張遜廷亦被捕、（北平二日下午七時電）

◎張英武係前財長張英華之胞弟、（北平二日下午七時電）

## 張膺芳宅中搜出密件

◎張膺芳在津未回平、家眷被監視、並在宅內搜出密件甚多、（北平二日下午七時電）

◎警備司令派隊搜張膺芳私宅、衛隊抵抗、擊斃六人、傷數人、（北平二日下午十時電）

## 張旅繳械後之善後

◎一百二十五旅決易下級軍官、數千兵士改編、免流為匪、（北平二日下午十時電）

◎商震發表派谷其穎・周樹棠・郭維藩充第一百二十五旅團長、（北平二日下午十時電）

## 蔣主席促李宗仁返京

◎蔡元培一日晚臨行至總部晤蔣、商湘事、蔣請蔡促李宗仁回京、（南京二日下午九時電）

◎張華輔二日晚赴滬、向李宗仁報告在京與蔣介石譚延闓商洽經過、（南京二日下午九時電）

## 何鍵昨日就湘主席職 省府改組成立

◎何健二日就省府代主席及清鄉督辦職、（漢口二日電）

◎國府二日令、湘省府主席以何健暫代、（南京二日下午九時電）

◎新省府二日成立、清鄉督辦署亦於二日恢復、何鍵及新省委同就職、（長沙二日下午五時電）

◎葉琪一日抵省、就省委及清鄉會辦各職後、仍赴湘西指揮軍事、（長沙二日下午五時電）

◎何鍵電武漢政分會、請准緩裁剿匪總部、謂共首尚稽顯戮、餘孽亦未肅清、（長沙二日下午五時電）

◎贛省府電湘、已撥十二萬為剿匪費、款即匯、（長沙二日下午五時電）

## 魯部全在贛境

◎魯部王捷俊旅、仍在寧岡永新剿匪、其餘部隊已由萬載入袁州修水一帶、（漢口二日電）

## 胡宗鐸夏威返漢

◎胡宗鐸夏威二日晨由長沙專車返漢、（長沙二日電）

◎胡宗鐸夏威原定一日返鄂、因何鍵等就職、胡以政分會委員資格、夏以李總司令代表資格參加、故展至二日離湘、（長沙二日下午五時電）

## 國府令緝朱深

◎國府二日令、安福系餘孽朱深、匿迹北平、收買電車工人、圖謀不軌、應一律通緝究辦、（南京二日下午九時電）

## 瑙威批准中瑙條約

◎駐北平瑙威代理公使昨電致國府外交部、謂瑙威政府已批准中瑙條約、自三月一日起發生效力、（南京二日路透電）

## 顧震所部均脫離

◎顧震之第三旅旅長趙獻棠叛顧投楊虎臣、其駐高密井溝莊之吉慶雲旅亦叛變、將吉槍斃、投入高密城內陳子成部、顧已不成軍、（濟南二日下午六時電）

後乃全部繳械、張部三千餘在北海監視、一千餘在寺內、二日晚押解出城、（北平二日下午七時電）

◎張旅繳械時、調查雙方死者不足十人、傷約二

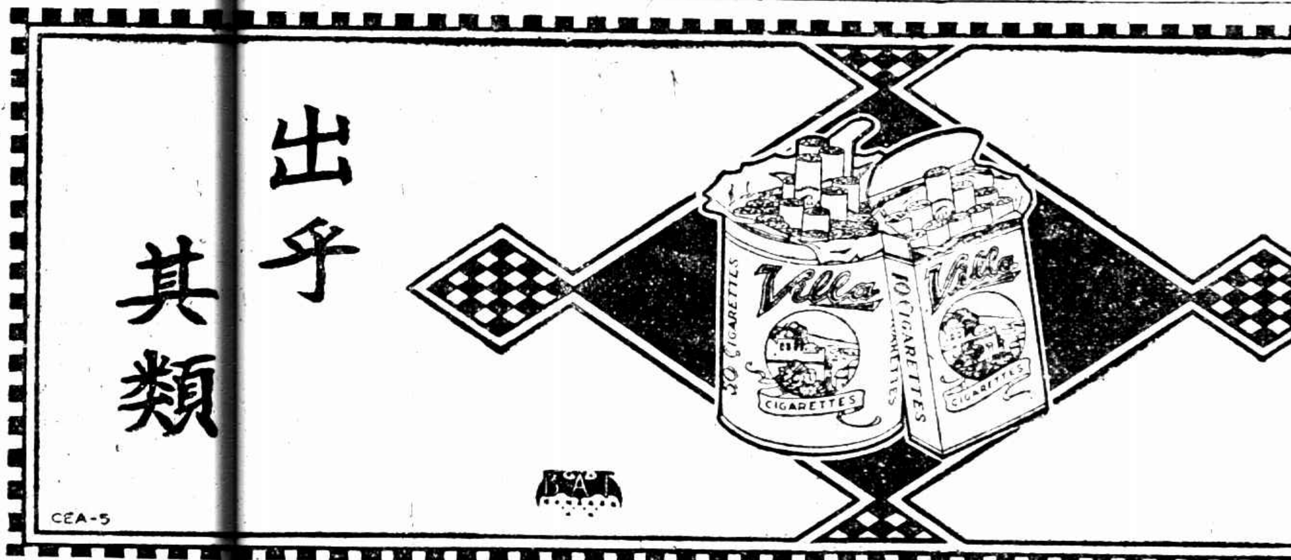


## 濟南鄉間之劇戰

◎一日早濟南東鄉臥牛山莊、有軍隊千餘、與團會發生衝突、接戰劇烈、結果團會不支潰退、所有臥牛山莊附近之八九村莊、均被軍隊付之一炬、逃難來濟者絡續不絕、該項軍隊、或謂係任應岐部桑園叛變之兵、或謂係孫殿英東進之軍、團會誤認為土匪、因而開火、又謂確係章邱潰出之張明九殘匪、究竟是匪是兵、尚未判明、（濟南二日下午六時電）

## 馮玉祥電告將來京

◎馮玉祥電國府、定三全會前來京、（南京二日下午一時電）

◎馬福祥定四日赴百泉視馮疾、併赴甘灘一帶視察災情、將派副官隨行照料、（南京二日下午一時電）

## 郭旅派隊入贛剿共

◎郭鳳鳴旅派王營入贛、會同剿共、（福州二日上午十時電）

## 朱毛由閩邊竄贛

◎朱毛由閩邊竄吉屬、一日調贛東駐軍集中吉安永豐防堵、（漢口二日電）

## 漢交涉日警開鎗案

◎漢口交涉員向日領嚴重抗議日警迭次開槍傷人案、（漢口二日下午四時電）

## 皖縣長考試揭曉

◎皖省縣長考試、一日揭案發榜、二三試共錄取吳英翰等五十八名、二日舉行第四試、（安慶一日下[illegible]）

## 皖新省委抵省

皖省新省委朱熙、二十八日偕張鼎勳抵皖、將就職、新任民政廳長羅良鑑、定一日蒞皖履新、（安慶一日下午八時電）

## 謝米諾夫仍為張奔走

◎參加張宗昌再舉之謝米諾夫、現頻往來於天津北滿方面、從事招募白俄兵、但因缺乏軍費、頗為棘手、（北平二日東方電）

## 黃紹雄乘飛機返桂

◎黃紹雄一日上午十時、乘珠江號飛機返桂、由黃光銳駕駛、（香港二日下午七時電）

## 劉鎮華抵平談話

◎劉鎮華昨晚回平、劉氏語東方社記者曰、馮氏現在百泉、病已愈、尚須靜養、目下無派第八方面軍（即劉鎮華部）討伐張宗昌之事、馮總司令擬命孫良誠與各軍共同討張、孫氏現為山東省政府主席、實負山東全省之完全責任、（北平二日東方電）

## 福州反日遊行

◎福州各界一日上午停業半天、舉行反日遊行、（福州二日上午十時電）

## 粵省裁兵不久完竣

◎第八路總部編理處長馬炳洪談話、鄧世增辭公安局長、決慰留、裁兵約兩星期可完竣、每年可減軍費千萬、被裁軍官約二千人、設軍官研究班安置、（香港二日下午七時電）

## 閩粵彙聞

◎廣東中行一日改組成立、正副行長同時就職、（香港二日下午七時電）

◎閩航空學校派代表李益泉馬泳若來粵、與航空會接洽、請派員前往指導、該會擬派陳際熙關漢光前往、（香港二日下午七時電）

## 繆斌等赴揚

◎繆斌王柏齡二日晚來揚、（揚州二日下午八時電）

## 毛炳文抵蚌

◎第三師長毛炳文、一日由京抵蚌、（蚌埠二日下午七時電）

## 首都鎗決匪犯一名

◎首都衛戍部二日鎗決搶刦江寧許靜村村長梁道恕家匪犯羅芳榮一名、（南京二日下午九時電）

## 駐滬調查貨物局撤銷

◎財部令、駐滬調查貨物局撤銷、當併入國定稅則委員會辦理、（南京二日下午九時電）

## 北平公債市大跌

◎二日公債市、九六開盤二三四、收盤二二九、七長七四三、春節五一九、成交三百五十萬、（北平二日下午七時電）

要聞

## 劉珍年軍獲勝利 俘獲雜軍甚衆

濟南通信、膠東戰事、近一二日來劉珍年軍、轉敗為勝、士氣大振、膠東戰局遂爲之急轉直下、聞張宗昌部之大同盟軍、最近曾與招遠萊陽方面之無極道成立妥協、將無極道改編為游擊隊、即令其繞道煙台南面、襲攻劉珍年軍之背面、亦被劉珍年軍擊退、死亡甚衆、目下張宗昌仍在龍口、該地泊有英艦二艘、美艦二艘、中國軍艦一艘、本月二十二日拂曉、煙台以西約十五里之崗嵛古現一帶有激烈戰事、該地劉珍年軍僅有五千、竟將張宗昌軍八千人擊敗、劉軍所佔之地居優勢、軍火亦極充足、並有最新式大砲多尊、故能將張軍完全擊潰、聞是役劉軍傷亡僅十餘名、張軍死者二百名、負傷及被俘者各有五百餘人、被劉軍奪去小槍千餘支、機關鎗五十餘支、張軍於二十二日夜急退藏家莊一帶、（二十五日）

## 方鼎英由如來滬

江北剿匪司令方鼎英、二十五日由揚州乘輪至如皋縣境石莊鎮、隨行者有二十八旅旅長高節第五十五團團長王振華等、方氏來如係向士兵訓話、聞於二十七日搭輪赴滬、

## 蘇省禁米出境 省府議決辦法

蘇省禁運米糧出境辦法、二月二十六日省政府委員會會議通過、原文錄左、㈠凡本省各縣如甲縣米多、乙縣米少、應准米商販運或採辦、惟須由產地行主報由商會填給向縣預領之採購護照、並註明運往地點、以昭覈實、㈡米業公會於米商請領護照時、應查明所運之米、確非販運出省、方准填給、並於每五日將存根繳呈縣政府、以便檢查、如縣政府認為本縣民食不敷、得停給護照、並禁止出境、㈢米商所持護照、如果發現與照根不符、或竟私運出省情事、除將米商照章徵罰外、米業公會應連帶負責、㈣所給護照、應填明繳銷日期、由米商依期繳由商會呈縣政府、㈤縣政府仍應隨時派員至商會等核出境米糧數量及給照情形、㈥凡查驗米糧機關及運往地之縣政府商會、於米糧過境及運到時、查與發給護照符合、應加蓋查驗戳記及日期於護照之內

## 蘇民廳禁謠辦法 令各縣派探密查

江蘇省民政廳通令各縣縣長、略謂欲求地方之安寧、宜先求人心之鎮定、際此全國統一、砥柱有人、本廳數月以來、對於勦除盜匪、釐飭警政、暨奉行中央各項政令、均已矻矻孜孜、不遺餘力、乃近查蘇省各地、每風鶴自驚、謠諑惑衆、如此人心浮動、適足予奸徒以利用擾亂之機、為保全治安起見、自非亟加嚴禁不可、爲此通令各縣縣長後宜密派警探、到處偵察、如茶坊旅館、街談巷議、集會結社、有揑造事實、煽惑民衆者、務須拿獲、以擾亂治安論罪、此非苛疾求嚴、防民之口、乃戢姦止亂、道無他由、同時並須佈告人民一體周知、

## 潘亞東等七匪鎗決

蚌埠通信、經第二師招安之皖北積匪潘亞東、於二月八日、在蚌埠師司令部被捕、其部下夥匪在長淮衛被二師四旅偵團包圍解決、已誌前報、當時曾繳得步槍五十二枝、手機關二枝、駁殼槍一枝、捕獲匪軍六十名、解蚌後、經二師軍法處、嚴加審訊、匪首潘亞東・王慶生・許陞平・劉東海・包大羊・陳思榮・張開餘等七名、俱供認迭次搶刦、燒殺架贖拒捕等情不諱、當經師長顧祝同奉蔣總司令核准、二十八日將潘亞東等七名執行槍決、僅有五十餘名之罪狀較輕者、將交由泗縣政府、分別究辦、

## 殘匪竄出 李老末股

豫匪李老末自被官軍擊斃後、其殘餘股匪、被各軍包圍、不意竄出一股、約千餘人、逃回六霍境內、有擬由渦陽赴山東與直魯餘孽聯合之說、渦陽連日防範非常嚴密、駐防該縣者、為第二師五旅十一團一營袁啓英部、聞二師有派隊前往增防之說、

## 魯滌平談湘變 財政亦為一因

魯滌平昨在京與人談話、略云、湘省此次事變、原因甚為複雜、醞釀已非一日、但其猝然而發、實為意料所不及、最近外間傳謂湘事起於財政問題、誠亦可謂起因之一、但事尚不僅如此簡單、茲言湘省財政、湘省屢經戰禍天災、地方困苦已極、而對武漢、每月須担百二十萬元、自去年七月起、國稅已劃歸武漢徵收、湘省各項政費、僅仰一権運局收入、武漢仍欲派人接管、因徇地方各機關請求、未允即與交去、亦為顧全地方各機關政費也、武漢對湘、應有相諒餘地、決不致因此而動兵戈、此次軍事猝發、原因必不僅此、可以想見、武漢對湘態度嚴重、本人亦久有所知、但政分會委員僅胡宗鐸・張知本二人、其餘委員俱不在武漢、且本人亦爲政分會委員之一、初不料政分會、能以二人議決、即能處置湘事、又在長沙得武漢動員信息、距兵到不過十數小時、幸尚得信在前、二十一日晨、武漢軍隊、到長沙北門、鎗聲四起、本人即率所部兩團、改由南門退出、以免地方驚恐、銀行所存公款、尚有百六十萬、臨時并分文未提、現所部第十八師、王捷俊、吳尚、戴岳、三旅、俱為避免輕啓釁端、悉退至贛境萬載、蓮花、銅鼓一帶、靜待中央後命、何健所部第十九師、與本部曾久同患難、即葉琪前亦隸本部排長、決不致十分相逼云云、

## 贛對湘事請示中央 派員赴京謁朱培德

南昌通信、自湘局發生變化後、魯滌平部退至平瀏、因葉琪部楊騰輝旅、夏威部李明瑞旅跟蹤追至、魯部朱耀華旅乃退至贛北之銅鼓、而駐湘潭之王捷俊旅、則由醴陵轉萍鄉而集中於贛西之蓮花、事先並有電到省、與省政府及第七師長王均接洽、現魯並派有代表魯山在南昌接洽一切、（寓江西大旅社）省政府特於二十六日召集臨時會議、討論應付湘局辦法、僉以事關重大、決議電請中央核示、又以主席朱培德在京、擬推省政府委員兼代秘書長胡曙暄晉京、面朱請示、

地方消息

歲、妻已去世、與長子文林・媳張氏・同居於王

山陽增兵一連

緣身死、論候核辦、至兩網子之自盡原因、迄今

收獲私鹽判罰 二十八日晚縣府

自由出入、隨意縮短工作時間、對於出品、萬分

# 地方消息

## 蘇州

**鈕永建等來蘇消息** 鈕永建・繆斌・葉楚傖等、定二日中快車來蘇、此間各機關得電、又謂如中快車不及、則改乘夜快車、今晨(三日)可抵蘇、

**派警下鄉捉賭** 吳縣公安局、因據探報、齊門外郭巷鄉民、預備迎神演劇、並先由附近光蛋、開檯設賭情事、二日派警察三十名、武裝前往查拿、

**水警捕獲盜犯** 水公安第十一隊三分隊顧巡官、前日在蘆葦尖頭巷捕獲匪犯盛阿七一名、二日解城、由龔區長親自審訊、該犯供認於舊歷十二月間、曾搶刼該處金姓家窰戶、並擊斃一人、得贓化用不諱、訊畢即命收押、

**減附稅召集會議** 吳縣吳江崑山常熟四縣士紳吳蔭培等、日前具呈省廳、請減忙漕附加稅、當由民政廳令飭縣政府、體察地方情形辦理、縣府定於四日邀集會議、吳蔭培等昨又分函各出席該會團體、請勿徇情附和、以人民納稅、不得超過百分之一爲標準、

**特庭未決案犯解蘇** 一日下午由首都解來前特種刑庭未決案犯四十四名、內有俄人阿利克徐夫一名、係俄國西伯利亞鐵路站長、因案華宣傳共產主義、去年八月、在滬被捕者、其餘四十三名、多數爲青年學生、姓名如下、謝維裝・陳碧郎・陳蔚藻・楊仞千・趙品成・唐金鈴・吳玉後・張文彬・唐振漢・趙思寶・丁桂生・林祥生・朱永林・嚴阿大・王鳴岐・徐明生・巫桐侯・楊蘊鈺・王守先・吳友良・錢根保・吳錦陽・陳鳳鳴・丁丁・朱二麻子・譚濟堂・伍萬春・劉啓禎・徐根寶・吳愛卿・陳・田・張一鴻・陳潤甫・譚邦武・唐洪桂・王芝凡・嫁於凱・吳慶滿・唐瑞璉・仲夢周・曾鳳竹・張書同・李思安・

## 無錫

**拆除城牆妥籌辦法** 孔縣長許備拆城築路一案、昨又有地方人士趙菱・曹銓・鄒家麟・胡振・薛不基・程宏遠・李漢先等、以拆除城垣、建設新無錫、凡屬邑民、自應贊同、惟目前狀況、四鄉共匪未靖、城市盜刦時起、設一旦拆除城垣、保障頓失、特函民廳並函孔縣長請求暫緩拆除、聞孔縣長爲減除反對聲浪起見、決定拆城後於各緊要街道裝置極堅固鐵門、一有警訊、可以隨時關閉、並積極整頓警務、所有原定馬路闊度六十英尺、決定酌量減縮、務以少拆房屋爲標準云、

**成衣匠被暴徒劈死** 南門外五九一圖懷橋頭南車站旅站附近、成衣匠任子章、年五十餘歲、妻已去世、與長子文林・媳張氏・同居於王姓坟堂屋內、二十八日夜一時許、任及子媳等均已安睡、忽有暴徒一人狂叩其門、子章披衣出問爲誰、暴徒答稱我住張巷上、因家中新死一人、請你前去做白衣服等語、任信以爲眞、拔關開門、暴徒即舉起菜刀、猛劈任之頭部、任即倒地身死、暴徒入內、將所有錢物悉數刦之而去、任子文林翌日備棺收殮、該圖圖董地保等以案關人命、擬即報縣請驗、以憑緝凶究辦、

**過子貞被擊斃案將宣判** 錫屬天下市東北塘附近戴巷上鄉民過子貞、去年陰歷三月廿四日被人毆傷身死、事後經警探先後捕獲戴錫培・詩根祥・戴福泉・倪阿培・陸壽根・倪榮培・倪順泉・倪順卿等八名、除倪順泉倪順卿兩名先後保釋外、其餘均經訊供收押在案、過子貞之妻過毛氏、迭次向上級官廳呈訴、縣政府接上峰令飭加緊嚴緝在逃凶犯、獲犯速即訊判等情、一日下午、由殷承審員將戴錫培等六人提出、開庭復訊、戴等均不供認、即諭還押、聽候定期宣判、

**繭業協會改選委員** 本邑繭業協會、一日開會改選執行委員及經濟委員、到一百七十一家繭行代表、選出高叔芳・江導山・唐星海・華少純・袁翩臣・薛壽萱・吳傳梅・華子唯・高子敬。顧彬生・楊孟千等十一人爲執行委員、唐星海・薛壽萱・謝友庵・等三人爲經濟保管委員、

## 常州

**查封盛宣懷遺產** 縣政府於舊歷除夕、奉上峰密令、查封盛宣懷遺產、適朱縣長交卸、未及辦理、章縣長接任、又奉令催、一日特轉令公安局長李子韓親率警隊、分別查封、李局長奉令後、率帶警隊、先行出發探詢一周、回局後、續派職員至周線巷盛氏住宅、及磨盤橋盛氏義莊、實地查勘、並令將單據交出、以便查明核辦、並聞尚有木行典當等、須查明盛氏是否入股、再行核辦、

**通匪嫌疑解鎮訊辦** 東縣巷仁育橋坍來源旅館棧主唐之蓀、既經理王堯臣、近日被人到省政府民政廳密控有通匪嫌疑、於廿七日被捕、已誌昨報、旅棧同業、昨特聯名蓋章、具呈省警察隊第二中隊第六分隊部、懇求暫行保釋、隨傳隨到、未邀允准、已於一日下午三時許、派警十餘名、將兩人押解至鎮江大隊部訊究云、

## 如皋

**兩嗣子先後自縊奇案** 分山河北鄉地藏殿之宋某、年將半百、無子、曾於數年前立遠房姪兒某爲嗣子、娶媳貌美、未幾、該嗣子不知何故、忽萌短見、潛吞自來火頭自盡、去年繼立死者之第四胞爲嗣子、而行叔嫂換茶之習俗、爲之完姻、伉儷甚篤、不料舊歷正月初四日、又以自縊聞、消息傳來、四明之祖母、悲痛萬分、乃於二十四日投報縣府請驗、經縣府派員前往開棺驗明、委係自縊身死、論候核辦、至兩嗣子之自盡原因、迄今尚未明瞭云、

**如皋南鄉焚刼案** 如皋南鄉石莊區樓房頭地方石彭軒家、二月二十一日夜半、突來暴徒多人、手持武器、衝門而入、石全家早已遷居他處、暴徒無所獲、憤而縱火、計燒去瓦房廿四間、復往河南石謹軒家、(彭軒胞弟)將新造住宅一座、付之一炬、損失頗大、同夜莊西之石啓仁家、與莊北之石盟之石燮二家、亦被搶掠一空、所幸房屋未燬、

**山陽增兵一連 緝獲共黨圖逃鎗擊重傷** 松江浦南共黨首領李一誇、雖經擒獲、而謠言依然未息、山陽防務仍行嚴重、因該處毘連浙江邊界、有勾結太湖匪類報復等謠、當軸又調陸軍五師步兵獨立第三團第二營錢振五率兵士一連駐防山陽、而以第七校爲駐所、省警察大隊第七連蕭世珍移駐三陽樓內、蓋因七校房屋不敷也、前日在甸山緝獲之共黨戚福生、經水警何亞霖隊長研訊、直認不諱、並供出同黨九人、二十一日正備文將連同首領李一誇解松、詎戚福生乘機圖逃、武裝軍警緊追、開槍擊中戚腹、未致逃脫、惟聞傷重性命難保、李一誇供出該黨組織、執行委員九人、正式共黨如王傳九人、訓練宣世德北倉周菜龍爲該黨中之健者、屢經軍警搜捕、其軍火等物尚未破獲、該黨實際上已受打擊、然若輩晝伏夜來、故該處防務、未可鬆懈、若大兵撤退、禍害立至、又聞金山衛共首王梅溪、有在浙界爲同黨所殺、並宣佈其罪狀、惟未得確實消息、未可必也、

又平湖消息駐防山陽之蘇省緝私第四大隊長潘梅亭、率領警兵二十餘名、於二十八日至平湖縣屬衙前鎮港北一帶搜查共黨、結果無獲、

## 南通

**謀殺親夫畏罪自盡** 丁所南史家莊胡薛氏、謀殺親夫胡新堂案、經縣政府訊供收押後、薛氏因病保釋回家、地保日夜看管、薛氏畏罪、夜深越窗投河自盡、僅留五歲稚子、旁人察覺、已不可救治、死者身後蕭條、狀甚慘、

**檢驗被害男屍** 豐利南鄉雙滯門發現死屍、二十五日縣府派員往驗、驗明屍身受刀傷五處、頸部有手指掐傷印痕、委係生前受傷身死、當由屍父認領、據稱伊子名楊鎖兒、不務正業、居東馬塘、致爲人所害、懇緝凶嚴辦、

**二十八旅副旅長就職** 駐通二十八旅新任副旅長高魁升、一日就職、

**各區警官大更調** 縣公安局一日更調大批警官、委沙甘泉爲唐閘局長、張寶鑒金沙局長、王瑞清爲三餘局長、林啟錫爲餘西局長、江瑞銘爲平潮局長、顧井爲天生港局長、丁振宇爲姜灶港局長、胡信爲西亭局長、方亞爲騎永局長、

**澈查墾牧兵田案續聞** 軍政部派遣調查員會同蘇省派員澈查兵田案、在省縣調查後、除已分得田地一千四百畝外、尚應有二萬二千九百畝、此次會同該墾牧公司、清理田地、[illegible]

## 海門

**大脚青龍匪船出沒** 連日盜匪出沒、前晚本邑大腳港、既青龍港、均到有大批盜船、經縣府得悉、令飭三廠第二大隊、縣公安局、前往堵截、駐青海艦、亦準備迎擊、匪衆見防務嚴密、乃相繼駛去、

**開浚滸通灰扒兩河** 滸通灰扒兩河淤塞、建設局刻已興工開濬、委定顧輝鳳翔、顧祖爲該兩河工主任、

**長青綁案放回兩人 匪索贖票八十萬** 海門長闊青龍兩港、日前被匪擄刦恒祥豐木行大章木行職員學徒傭工及外客等二十人、已誌前報、廿八日晨、由匪巢(在通境呂四三甲鎮海灘)放回大章木行傭工陶有根、恒祥豐木行學徒周自安二人、並給川資十元、暨致恒祥豐大章兩行件兩封、二人於午後抵海、即至木業會所報告、並轉告各被綁家屬、據云日前被擄後、翌日抵匪巢、旋經匪首潘開渠、逐一訊問姓名住址職業、旁有一匪紀錄、如官廳然、訊畢、命將各人分三船安置、頗爲優待、惟有恒祥豐木行職員石渭剛、與匪抵抗、稍受痛苦、匪函向大章索價五十萬、恒祥豐三十萬、聞各被綁家屬、以索價太鉅、無力取贖、甚爲躊躇、

## 常熟

**又獲私娼判罰** 二十八日晚縣府得報、本城濶壙里有秘密土娼、令縣公安局往捕、敲門兩入、見四人圍坐作雀戰、旁有煙具、當將押客魯民卿・程志山・私娼戴香囡・林老五等四人帶局、翌晨轉解縣司法、當庭判決、押客魯民卿程志山各罰洋二百元、娼婦戴香囡罰洋一百三十元、拘押十五天、林老五爲該娼之假母、罰金一百五十元、徒刑十月、

**賭案陸續保釋** 縣府捕獲賭案、現除邵懷(志豪)判處徒刑、不能保釋、吵鬧公堂之徐禾生、經探查結果、尚無軌外行爲、亦已央人說項、取保開釋、其謝省三末到外、其餘如戈振壽・朱益三等、亦已保釋、罰金由保人負責陸續繳付、

## 平湖

**姚漸逵解省訊辦** 浙屬緝私第二營第二隊姚漸逵隊長、前因放私越境、被駐平第二營江營長扣留、一日解省訊辦、

**佃業理事局結束** 平湖縣佃業理事局奉令撤消、各區辦事處已於上月中旬一律結束、總局亦於二月末日停止辦公、俟縣府接收文件後、即告撤銷、

## 清江

**公路局長易人** 江蘇省公路局第二分局局長陸詠黃、迭被公民畢震等在省建設廳控告、經由廳委趙維楨・來准調查、陸因亦呈請辭職、茲奉廳令核准、遺缺由趙維楨接充、趙二十五日接事、

## 鎮江

**建設廳消息彙誌** (一)鎮江建築局、請撥黃包車額、呈廳核示、經王廳長指令、以街道狹窄、祇准開放五百輛、俟將來確係供不應求、再行核辦、(二)前運河工程局總務科長王秀培、因改組辭職、改委爲公路局總務科長、現王又試任西湖博覽會參考館總幹事、兩向建設廳辭職、業經王廳長照准、另委公路局[illegible]

**張壽鏞請假兩日** 財政廳長張壽鏞、因事羈滬、特具呈政府請假兩日、故一日之省務會議未列席、

## 揚州

**鹽商赴滬會議** 兩淮運署奉鹽務署訓令、現在軍需孔亟、着召集各鹽商齊集上海會議、張運使特於二十八日召集場運食各商到署、當推朱書田、蕭德守、張瑞曾等五人代表、赴滬出席、

## 嘉興

**緯成分廠勞資糾紛** 東門外緯成公司裕嘉分廠、昨忽宣布將製棉精煉兩部工場停辦、所持理由大致、謂該兩部工人、不遵守勞資公約規定工作時間、自由出入、隨意縮短工作時間、對於出品、萬分草率、公司方面營業危險、故而停辦、該兩部工人、有六百餘人、得此消息、大爲恐慌、即開緊急會議、以廠方宣布理由、於事實不合、故亦備敘理由、呈請工整會縣黨部縣政府、請求援助、現以上各機關、正在設法調解、

**駐軍調往南星橋** 駐嘉興嘉善之第十一師三十二旅六十四團第三營兵士、奉令調防南星橋、於一日開拔、聞不地將調省防軍填防、

**杭州鎗斃六匪** 省府保安處前據公安局解送搶刦清波門外黃莊黃鴻龍家暨青年路郭芝庭家並投函恐嚇高阿蘭家之案犯呂梅魁・安國祥・陳榮根・石竹安・丁伯祥・呂梅生等六名、迭經提訊、均各供認、按照懲治盜匪法應處死刑、於二日上午九時將陳等四名綁赴清波門外曠地執行槍決、石盜之妻某氏聞訊趕往沿途哭送、觀者雲集、呂梅魁・安國祥兩盜、則即在監獄內同時執行、

## 蕪湖

**商會推派請願代表** 蕪商會接滬總商會電、請派代表參加組織請願團、赴京請願取消特種消費稅、特推崔亮工代表赴滬參加、

**營地契據呈部備核** 軍政部以蕪屬萬春圩齊業、係前駐防官兵牧場、特令蕪湖縣政府轉飭該圩業戶、將原領執照契據等、呈部備核、羅縣長已函該圩業戶查照、

**郎溪縣長被控起訴** 郎溪縣民劉一照、前在安徽高等法院、控告該縣縣長路啓坤瀆職防害自由等情、該院會令蕪湖地方法院、秉公辦理、現由江檢察官派警傳劉訊問、偵查已畢、業向同級法院起訴公判、

## 紹興

**諸類特稅局移交糾葛** 浙省諸類特稅、經省政府收回省辦後、招商認辦、爲趙翔林等得標、財政廳當始趙爲局長、於前日來紹、設立征收總局、定於一日起開始征收、惟舊認商方面遇思鑑等、以當去年開辦時、因商認業抗稅、至四月十九方始開征、據情請求財部、展限一月、經財部指令核准、故堅持須至三月末日截止、方能移交、二十八日下午、雙方紛電財政部及財政廳、請指遇抗不移交、遇則謂遵照部令、不知如何解決也、

## 蚌埠

**陳葆元解京訊辦** 津浦鐵路運輸總工會委員陳葆元、因事經中央電令此間第二師逮捕、於二月二十一日、拘押特務營、二師當局、近奉令將陳解京訊辦、二十六日、派武裝兵士四名、押解赴京、

今日廣告擁擠「古城返記」暫停一天

# 國際記載

## 國聯本屆開會之要案 德提議保護歐洲弱小民族

一日日內瓦電、國際聯盟會秘書長宣稱、下月開國際聯盟會、將開始辦理本年度最重要事務數件、本月份除舉行行政會常會外、尚有四重要委員會、亦將開會、私法與內河航政委員會、於今日開會、該會深望會議之結果、得產生一國際內河航政之法規、俾全歐航業有統一之規則、三月四日行政院舉行第五十四次常會、其討論之要目、爲德外長史特萊斯曼所提出之保護歐洲弱小民族案、預料此案將有切實之討論、聯盟會各界均認弱小民族問題、是爲未來歐洲之導火線、此會完成修正新成立之[illegible]國際聯盟海牙萬國法庭所用之法典委員會、將於三月十一日開會、屆時美政府之代表魯德氏、亦將與會、聞魯氏爲該法起草委員之一、此間現由此法修訂以後、接受美國參議院第五項保留、於是美國卽可加入該法庭、按第五項保留、爲法庭對於美國有關係而未得美國同意之任何問題、不能發表諮詢的意見、聞十一日之[illegible]會亦將開會、由德國彭斯託夫主席、將草擬關約、管理子彈軍械與其他戰品之製造、而特別注重比國最後之建議、後一月聯盟交通與運輸事務常設顧問委員會、亦將開會、議程頗長云、(國民社)

## 法比密約 英法當局一再否認 比政府願與荷國澈底審查

一日柏林電、探悉當德大使於星期四日往訪英外部、詢問時、英方復絕對否認與荷報披露之法比軍約有何關係、並謂互訂軍約以對待德國、實爲洛迦諾條約之所不許、英國又焉肯出此云、又據巴黎電、當駐法德使往訪法外部當軸時、法外長白里安鄭重宣稱、荷報披露各節、純出捏造、法外長並再三担保法國無論已往或將來、決無有違洛迦諾條約精神之舉動、(國民社)

一日比京電、比外相照會荷外部、對駐法比兩國荷使之近舉、表示詫異、並謂此種舉動、足以表明荷政府不信法比對荷報披露之軍約正式否認、若荷政府願與比共同澈底審查此案、則比政府亦惟命是聽、決不推諉、(國民社)

一日比京電、荷報所稱在一九二七年九月比京會議時簽字於法比軍事會議議事錄之白羅克維爾男爵今日語人、謂此議事錄不過是又一僞造物耳、法比參謀部間從未有此種協定云、(路透社)

一日海牙電、荷蘭外相今日在國會第二院聲稱、英法比三國政府既皆發出關於荷報所載法比軍事密約之否認文、荷政府未有須向三國政府質問此事之理由云、(路透社)

## 英自由黨對大選之準備 招待下次之候選人

一日倫敦電、英國自由黨領袖魯治今日在倫敦開會招待下次大選舉中代表自由黨之候選人、魯治稱、自由黨爲國內唯一團結的政黨、並斥現政府舉動失當、危及公共、又謂新近補選之結果、已表明社會黨得票之減少、黨投票人不願將政府權交託於徒推翻國家工商業制度之一黨也、今唯一政黨能恢復工商業者、厥爲在歷史上以與爲著聞之自由黨、本黨現準備可立即實施可在一年內不使國稅或地方稅增加一文、而失業人數爲之減至常度之工作計劃、自由黨非欲提議賑荒工作、但欲提議可便利國民之工作、第一國內邊遠不整之運輸制度、必須改革、而全國道路統系必須完成、第二鄉間工作之恢復、與國家大有關係、推銷出品、必須有較善之佈置、積水荒地、必須疏浚、農家工業、必須恢復、庶農家之婦孺有所工作、以增其收入、第三森林礦山與電話、須有種種革新、自由黨政府於此可使六萬男女有兩年工作、第四不生利之費用、必須裁減、如軍備經費是、俟治理英倫後、再辦新加坡軍港、未爲晚也云、魯治斥現政府不應借債四千萬磅、使人久處閒職中、並謂上述諸計劃、則不妨借債興辦之、以滌除失業之恥辱、而能實行此計劃者、今日自由黨莫屬云、(路透社)

## 非戰公約 法議會劇烈辯論 丹荷議會通過

一日巴黎電、凱洛格非戰約、在法議會提出時、引起極劇烈之辯論、外長白里安發言半小時之久、謂此約足以補聯盟會章第十五條之不足、並可促其縮減軍備問題之成功、不明是理而妄加反對者、實毫無價值云、(國民社)

一日丹京電、凱洛格非戰約、今日由丹議會全體議員核准加入、(國民社)

一日海牙電、荷蘭第二院通過荷蘭加入凱洛公約案、反對者僅兩票、(路透社)

## 非島中國銀行 將在滬設分行

一日馬尼剌電、茲據某方消息、本地中國銀行有限公司(China Banking Corporation)會同該行前厦門分行經理王某、在滬設一分行、此事已於股東年會中通過、並聞今後該行擬在菲島各省分設分行、以利便華僑叢萃日比之商業云、(國民社)

## 紐約股票交易 從來未有之盛

一日紐約電、今日世界聞股票交易所報告、今日至下午收盤止、其營業之盛、爲有生以來之第一次、共售股票六百〇二萬一千三百份、價均飛漲、(國民社)

# 如果閣下胃部發出抗議

須立用韋廉士紅色補丸而調停貴體和局

卑微人類受人虐待有時還因權力不及不敢作聲而人體上胃部無論牠主人的權力如何偉大若稍加以虐待牠立刻就要抗議不和你絲毫客氣哩

胃部之抗議就是腹痛吞酸嘔吐消化不良等症一有此症身體的和局就搖動了倘不速用韋廉士紅色補丸以調停之這和局還有破壞的危險啊但是韋廉士紅色補丸何以能調停這和局呢因爲這補丸是補血補腦唯一良藥血足腦健胃部及其他身體各機關都得了充分的營養就能安心工作不和你作對了

福州中國銀行經理林松標君也是得了此種經驗之一人他說了「余年知命精力就衰又以勞神過度遂致消化不良嘔噫作酸舌頭澀苦夜不安眠精神疲倦嗣服各藥罔覺有效嗣因萬國藥房主人之介紹試服韋廉士醫生紅色補丸兩瓶之後諸恙悉痊續服數瓶食增體健終日辦事不覺繁勞斯丸眞補胃之靈丹强身之至寶也」

韋廉士紅色補丸不特可治男子各病亦係婦科聖品凡經售西藥者均有出售或直向上海江西路六十號韋廉士醫生藥局函購每一瓶大洋一元五角每六瓶大洋八元郵力在內郵票收用

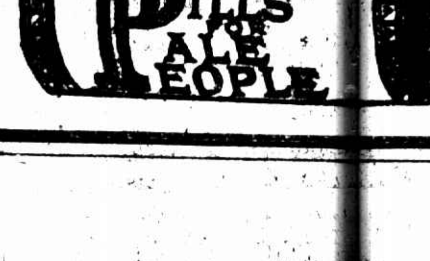

第五百九十九期

# 新光 The Eastern Times 時報

## Pictorial Page

十八年三月三日

李宗仁特電楊騰輝兵停止入江西　蔡廷鍇來待從長商議

北平九六跌一元多　上海棉紗粉麥市等再跌

駐北平張騰芳舊部新編軍一旅謀叛被繳械

何鍵昨日就湘省府代主席職

廣西路西福致里妓院門首　暴徒狙擊狎客

瑞典王子威廉頗喜吟詠近擬將其最近所著之劇本「船上」在德國出版

Prince Wilhelm of Sweden, who has had some success in the art of poetry, is going to have his latest play "On Board" produced in Germany.

英國太子近日遍歷煤礦區調查失業工人苦況圖示太子與工人談話情形

The Prince of Wales, during his journey to those mining areas which have been hard-hit by unemployment, paid a visit to a miner who had been without employment for several year. One here sees the Prince conversing with the workman.

非列賓嘉年華會新選皇后御影　尚有[illegible]登在今日圖畫時報　悲鴻贈

"Miss Philippines" the newly elected Queen Paz II of the Philippine Carnival of 1928.

獲得上海青年會足球錦標之樂安足球隊　麗昌照相館

Loh An Football Team the champion of the Y. M. C. A. League of Shanghai.

全國電局職工代表團在京請願

Petitions were being presented in Nanking by the Representatives of the staffs of Telegraph offices throughout China for the amalgamation of wireless service to the Ministry of Communication.

德國拜耳阿司匹靈

專治 傷風 頭痛

牙痛 寒熱 風濕

等症靈效無比

BAYER

傷風

ⓐ福州慶祝國花大會在西湖公園舉行　楊樹堅

ⓐ The National Flower Celebration was being held on the West Lake, Foochow.

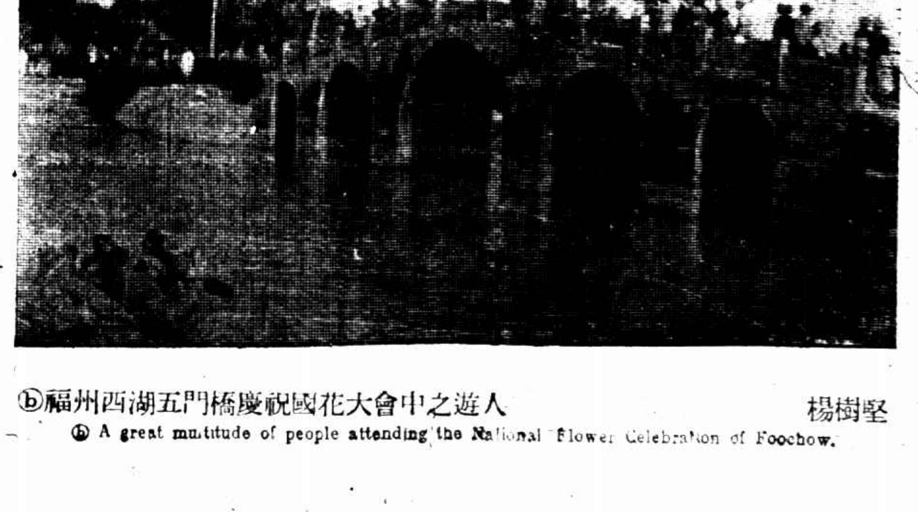

ⓑ福州西湖五門橋慶祝國花大會中之遊人　楊樹堅

ⓑ A great multitude of people attending the National Flower Celebration of Foochow.

爲安全計 請用支票

⊙南園酒家前晚被刧

前晚（廿四日）十時許、有盜匪兩人、均衣青色長衫、闖入四馬路南園酒家、各出手槍、禁夥友等聲張、一盜即將賬櫃上所有現洋一百餘元、及方由顧客交下之上海銀行支票一紙、計洋八十餘元、盡行刧去、事後由店主報告捕房、追緝捕等到來、盜已杳如黃鶴矣、

上述刧案見諸二月二十六日申報之本埠新聞欄幸其中有支票一紙由南園向本行掛失止付得以保全近來搶刧風行家儲巨額現金適足以謾藏誨盜苟存諸銀行則平時既免危險又有利息可得如在本行開立活期存款更可領用支票支付款項爲用款者及收款者計均以使用支票最爲安全也

上海商業儲蓄銀行

總行　寧波路九號　本埠分行　虹口　界路

上海紀載

## 氣象 今日天寒 南方降雨

徐家匯天文台報告、前晚西北北風勢頗猛烈、昨晨天陰、氣壓上昇甚速、最寒時溫度在冰點以下、溫度最高四十・六度、最低三十・七度、預測今日天陰、天寒而晴、黃海東海台灣海峽皆有猛烈之時令風、其方向介於北方及東北之間、南方海濱降雨、

## 春雪後 天氣轉晴寒

本埠前數日天氣非常和暖、至昨日下午三時許起、忽覺西風冽冽、熱度漸降、雨止天陰、入晚尤寒、最起則雪花紛飛、時續時止、溫度退抵零度以下、迨下午二時後、雲散日出、完全放晴、

## 出版 「婦女共鳴」不久出版

現有婦女運動同志王孝英陳逸雲等十餘人組織宣傳刊物一種、定名婦女共鳴半月刊、將於最近期內、在上海出版、已經定本埠西門路二十四號爲社址、

## 商品 都錦生絲織 彩色花卉人物

北四川路杭州都錦生駐滬發行、自去年下午鋪、都錦生君親赴海外歷游日美等國、考察絲織美術、出品益形進步、回國後、即發明用五彩不退色天然絲、織成A B彩色花卉人物二種、已出者凡七種、行銷以來、風行一時、各界仕女、爭相購作爲饋贈之用、該行並徵[illegible]

## 人事 俞希稷 辭官回來 復做會計師

俞希稷辭去各行政職務、回滬行使會計師業務、其事務所仍在愛多亞路八十號六樓公平會計師律師事務所、

## 朱敏章 將調任參事

外部參事顧耳年、外放瑞典駐公使、業由國府任命、遺缺由條約委員會專任委員前院地政務委員會外交處處長朱敏章繼任、已由王部長提出國府任命、茲悉朱參事因公來滬、有所接洽、於昨日特別快車到滬、

## 追悼長警 定本月中旬

市公安局黃局長[illegible]各區所[illegible]月中旬舉行追悼會、已積極籌備、

## 戲劇 中華公 今日大會串 在甬同鄉會

中華公定於今日下午二時起晚一時止、舉行新春同樂會串、有紅拂傳玉堂春空城計等節目、地點在西藏路甬波同鄉會、

## 游藝 引翔鄉 賽馬預測 今日共賽十次

▲第一次 九法郎 南匯賽
㊀康門司 Conquerement
㊁地豐能好司 The Iron Horse

▲第二次 半哩 青浦賽
㊀來立司哲羅康司 Jurisprudence
㊁色勃而司脫立而 Sub astral
㊂申福司 Sun Rose
㊃開西 Keo

▲第三次 四分之三之哩 浦東賽
㊀司保之門尤寧 Sportsmen union
㊁派山具末南 Passage Money
㊂鮑斯 Nth

▲第四次 一哩 奉賢賽
㊀立得而淖拉謀 Little Drummer
㊁擺而司派來特 Dress Parade
㊂培培浪頓潑雷音 Babylonian Plain

▲第五次 一哩 嵐山賽
㊀英定康 Indian Corn
㊁撥多利梅 Ptolemy
㊂司多會脫夫脫 Swiftfoot

▲第六次 九法郎 南匯賽
㊀甄倫卡色而 Grand Castle
㊁拔根末南 Bargain Money

▲第七次 四分之三哩 嘉會新涇賽
㊀亞而勿林 Old Friend
㊁來麥格立脫 La marguerite
㊂康根 Coonean

▲第八次 一哩半 平力賽
㊀潑令司華而勃斐特 Prince Wabert III
㊁蘇州 Soochow
㊂蒙脫勃朗克 Mount Blanc
㊃維多利衣扶 Victory Eve

▲第九次 一哩四分之1 松江賽
㊀阿塔去門色根 Attachment II
㊁勃脫令潑雷音 Bactrian Plain
㊂品義 Peony

▲第十次 一哩四分之1 吳淞賽
㊀潑令司頓 Princeton
㊁克羅佛蘭 Cloverland
㊂英司班透歐浦 Inspectorship

## 縣執監委員 今日行就職禮

上海縣黨部執監委員早經省指委會圈定、於上月分配職務、開始工作、定於今日下午二時在縣政府大禮堂舉行就職典禮、俟正式省黨部成立、再行宣誓、

## 銅鐵機商協 今日開大會

商民協會銅鐵機業分會、今日下午一時召集大會、舉行改選、並討論各要案、

# 李宗仁特電楊騰輝停兵

## 與蔡元培洽商 因目疾未決定

### 朱培德昨晚南京夜車來 張羣已去

電訊聯合社消息、李宗仁爲避免各方誤會起見、昨日特電楊騰輝旅不得進駐贛境、

又訊、蔡元培奉蔣主席命來滬慰問李宗仁病狀、並會商湘省善後事件、已於昨晨抵埠、午後三時、邀同吳稚暉往宏恩醫院晤李、李因左目病勢尚劇、且生翳膜、特就病榻延見、因李氏目疾又見增劇、李濟深何應欽二氏尚未會齊、祗得暫待從長商議、此次事變、大體已經明瞭、如無必要、即在滬呈覆、並不赴漢、據某方面稱、此次武漢政分會處置湘變、係根據第二條第三項緊急處分、似與第四條不得發布命令及任免該分會特定區域人員處理尋常事務之規定有別、再編遣區劃下尚未成立、各集團總部亦未撤銷、此時因剿匪清共調遣軍隊、似不只武漢一處、故鄂軍入湘消弭赤禍、或可不受編遣會議決定之限制也云云、

朱培德昨晚由京乘夜車來滬、於今晨抵滬、郭泰祺同車、張羣則於昨晚由滬赴寧、

# 海外代表陸續來

## 已到斐律濱安南兩處代表 尚有八十餘人準期到京

中央執行委員會、爲招待出席第三次全國代表大會之海外同志、特設上海交通處於南京路大東旅社、並委關素人爲招待主任、蔡奮初譚鉄言爲招待幹事、茲聞海外同志之已經到滬者、有斐律濱代表黃海山陳宣明二人、於上月二十八日到滬、安南代表梁作民・黃仲瑜・陳肇琪・鄧學如・張國威・黃贊歧・等六人、於本月一日到滬、帶有安南各黨部捐款三千元、預備辦理總理奉安紀念品、尚有古巴代表五人、加拿大代表三人、將由美國西雅圖乘亞洲皇后號船返國、英屬代表姚定塵・張永福・(平民廠主人、)黃吉宸・鄭螺生・等四人、亦將乘英輪返國、約本月五日可到、此外海外出席代表八十餘人、大約本月十四日以前[illegible]完全到京、

# 大規模之畫展

## 教育部美術展覽會後 中日共同發起

日訊、教育部發起之美術展覽會、日本出品洋畫六十八點、將於三月內運到、俄意人亦有若干出品、惟本年更因紹介東方美術、將於五月初舉行中日東方繪畫展覽會、該展覽會與此次舉行之美術展覽會不同、規模較大、日本對華文化事業局亦盡力援助、日方將任命委員二十餘名、其中有川合玉堂、小室翠雲等、將於四月左右來滬、該畫展因普遍介紹日本之藝術、將有日本第一流畫家之大作出品、場所未定、或借大馬路某公司、現在商洽中、

# 越南條約又近一步

## 華僑待遇問題明日再議

中法越邊條約、昨日雙方在外交部駐滬辦事處續開第十四次會議、先將前議草約十五條逐條重加討論、雙方意見大致較爲接近、關於人頭稅問題將有改換名稱以作轉圜之希望、新關稅問題、法方雖未完全停止、但已有相當解決之原則、指模問題可望取消、華僑所受之待遇問題正在討論、時間已屆、遂約明日繼續談判、

# 西人多懷舊觀念

## 工部局候選西董 對增加華董仍反對

本屆工部局選舉西董、候選者英美瑞日四國、合計得十三名、各有對於局務意見發表、大致對於增加華董問題皆持反對態度、對於撙節問題多有相當之贊成、對於出售電氣處問題、贊成與否頗不一致、

# 反對出售電氣處

## 商業團體表一致

上海租界納稅華人會、前因公共租界工部局將出售電氣處、曾發表反對宣言、及對工部局提出抗議、茲探悉日來該會接得各團體來函、有銅鐵機業商民協會、綢緞業商民協會、書業商民協會、江浙絲經公會等、

# 海軍代表到不少

## 明日預備會 後日正式大會

海軍全軍黨員代表大會籌備委員會議決、推黃承眖、鄭禮慶、蔡道挺爲代表資格審查委員會委員、推鄭友益、楊世恩、葉養民、葉寶琦、陳嘉謨五委員組織秘書處、在總司令部三樓辦公、各黨部代表來滬報到者、已有陸戰隊第二獨立旅黨部林壽國、崔鍾英、林步堂、郭衡、方文震、鄭傑民、鍾永信、張兆煥、蔡繼賢、黃振民、王渭臨、郭友亭、蕭培根、卓文明、林枕華、林華、黃全斌、馬江海軍練營林植津、陳道、陳揚琛、陸戰隊第一獨立旅黨部陳繼綱、邱振武、洪貞銘、林植夫、蔡光謨、黃懋和、潭厦要港司令部林瑞田、王宗世、劉景篁、汀毓華、陳桂芳、造船所梁訓顯、范澤溥、禮堂設在江南造船所內、四日下午二時開預備會、五日上午開正式大會、並選舉執監委員、下午二時舉行執監委員就職典禮、

# 上月份關稅增加

## 三六六・五〇六兩强

關稅自主後之第一個月稅收、據江海關結算、計二・四五七・七三六兩强、比較去年二月份之稅收總數二・〇九一・二三〇兩、增三六六・五〇六兩强、

# 反日大會 提案多 五組審查

## 數代表述過去運動成績 不過五六省未有組織

### □審查委員分配妥

第二次全國反日代表大會、昨日上午開提案審查會、出席崔志徵・(哈爾濱)楊師魁・(黑龍江)孫其名・(江西)張伯勳・(浙江)主席張伯勳・討論①推定各組審查委員案、議決推定(甲)會務組崔志徵楊師魁・(乙)經濟組張伯勳梁存仁・(丙)外交組孫其名黃順貞・(丁)政治組劉耀西・(戊)特種組孫其名石磊・(己)審查會主席張伯勳・②議決三日下午開第二次會議、

### □報告去年來成績

下午二時開全國反日會會務報告大會、到一百餘人、由殷學渊主席、首由東方被壓迫民族聯合會代表標郎新致詞、希望中國聯合弱小民族一致起來打倒帝國主義、次安南代表周力鄧學如林卓鈞等報告越南積極反日情形、夏天報告召集第一次代表大會經過、黃世傑報告召集第四次執行委員會情形、洪文斌報告組織方面之工作、羅叠懺報告宣傳情形、呂九成報告調查工作、漢口代表報告冰案真相、尚有六項因晚不及報告、改於今日上午報告、末後上海代表陸禮要提出修改昨日預備會議決常務委員監察委員准予列席、又大會主席付表決、結果改爲准予列席、又常委徐志濂提出各縣市代表旁聽[illegible]

議決[illegible]

### □各省市組織大概

洪文斌報告組織的經過、略謂現在統計已組織之省市及海外反日會、有安南・新疆・裴列濱・黑龍江・山東・河南・江蘇・安徽・江西・湖南・陝西・雲南・廣東・首都・北平・天津・漢口・上海・香港・等、湖北已派呂九成萬鈞前往湖北省黨部接洽組織、浙江省特派張伯勳前往組織、福建由本會派五人至該省籌備、其餘未組織之各省、有河北・奉天・吉林・甘肅・四川・廣州・廣西等省、此數省大部因特殊情形受軍閥壓迫及軍事影響、或者爲他域偏僻之故、不過河北省將於最短期間組織成立、

## 兵士演習 明日飛機場

第五師十三旅二十六團軍士連、準明日擇定龍華飛機場演習實彈射擊、特出布告、

## 滬杭路慢車 可謂眞慢

昨日上午九時四十分由杭開來之五號慢車、又誤鐘點三小時、

## 江大輪 士案中人 各禁四個月

江大輪船帶運燈土、爲水巡捕房上輪搜查、竟有流氓徐大生・劉麻文・林和標・謝壽才・毛永林・顧得坤・俞宗生・劉阿小等多名前往搶奪、被該捕房派出之探捕將該流氓等拘獲、解送地方法院、偵查明確、提起公訴、昨奉刑庭審訊終結、判令該犯等各監禁四個月以儆、

## 遊民習藝所 設在閔行鄉

上海縣政府擬設立遊民習藝所、現已組織籌備會、該所地點即假閔行鄉北廟加以修改、經費由閔行鄉反日會愛國捐項下撥出一部、

# 荷蘭領事越權

## 法院中命令捕頭 挾出律師朱樹楨

# 何世楨提出抗議

## 「要荷領引咎道歉」否則全體推事不與合作

臨時法院昨致函領袖領事云、案據推事[illegible]呈稱、竊推事於二月念三日上午出第六庭審理新刑事案件、是日觀審領事爲荷蘭領事范教堡、訊至捕房解送周維新蔡嚴氏告訴郁渭章等恐嚇取財一案、捕房律師正在報告案由、即有朱樹楨當庭遞一委任狀另一訴狀、係受告訴人蔡嚴氏之夫蔡瑞麟委任到庭、請求將告訴人蔡嚴氏等羈押、及蔡瑞麟控告伊妻和姦、恐蔡嚴氏無住址無從傳訊等語、推事當經諭知此種請求手續不合、如果當事人對於本案之告訴人提起訴訟、自應另案起訴、方能裁定應否羈押與否、現所訊之案既與該律師所代表告訴之案無關、毋庸發言、乃該律師仍復多方辯論、觀審之荷蘭領事忽然在旁喝令捕頭强制出外、不許陳述、推事當時無從禁止、查該荷蘭領事對於觀審案件、竟擅自捕喚干涉律師、實爲侵犯審判權、有違協定所規定觀審權限、理合將經過情形呈報鈞長核奪等情前來、當以本院推事職權、召集推事會議、僉以法庭上維持秩序、與指揮訴訟均屬推事之職權、爲法律所賦與、非觀審領事所得任意侵越、律師在法庭上果有舉動失當情事、亦自應由推事量予處分、觀審領事如有意見、儘可向推事陳述或報由院長依法核辦、決無逕自處分之理、今荷蘭領事竟然自動指揮巡捕將朱律師挾出法庭、[illegible]職三個月字樣、不特侵越推事維持秩序及指揮訴訟之職權、亦且侵及律師[illegible]範圍、蔑視法紀、莫此爲甚、[illegible]當然無效、應毋庸議外、關於上開舉動、該領事不能謂無措置失當之處、理合提出嚴重抗議、請即轉致該領事於七日內迅就上開舉動引咎道歉、並保證此後不再有此種舉動、期內如無滿意之答復、則本院全體推事決計不能再與蔑視法紀之荷蘭領事合作、[illegible]致領袖領事克銀漢、院長何世楨三月一日、

# 市執委會新派人員

市黨部執行委員會、昨日舉行第二次會議、委任工作人員如下、

### □各部處秘書

黃旭初爲組織部秘書、陶百川爲宣傳部秘書、周斐成爲訓練部秘書、劉梅庵爲民訓會秘書、黃之栻爲秘書處秘書、

### □組織部人員

(總務科主任)張子孝、(幹事)陳中孚李三雍、(助理幹事)陳伯休沈星藻、(錄事)陳子融趙治、(指導科主任)張鵬聲、(幹事)陳柏心朱亞揆胡星耀、(助理幹事)施仁政、馬家橋、(統計科主任)吳佑人、(幹事)陳唯一、郭叔亮、徐呵梅、黃明明、韋史南、(助理幹事)錢嗣謙、程鳳翔陳樹森、

### □宣傳部人員

(編審科主任)鮑容、(指導科主任)黃謂、(總務科主任)吳正綫、(幹事)袁業裕、許性初、姜文寶、金志騫、吳葆蕓、馮志芳、(助理)劉仙舟、袁學易、金奕鵞、王天仕、王晉琦、陳應賢、(錄事)胡月梅、蔡宜昆、金錫涵、(郵務檢查幹事)馬塞風、(助理)鄭橋盧、劉燮、

### □訓練部人員

(總務科主任)陳雲、(幹事)朱海粟、陳健行、(助理)董嘉瑞、黃濤、陸士傑、(錄事)鮑兆功、(指導科主任)張庸、(幹事)吳顯仁、汪亦平、(助理)謝克、汪昺雲、(錄事)胡彥雲、(考査科主任)陳克成、(幹事)吳斐洛林克聰、(錄事)陸朱家議、(助理)范爭衎、

### □民訓會人員

(指導科主任)黃兆榮、(幹事)徐讓君、吳家澤、洪東夷、許也夫、王延康、方慶恩、王偉傑、鄒宗洪、金永森、徐宗廷、吳修成、陳亞夫、郁鰲奎、(助理)周渡農、秦慶陸子舟、張昇、熊曉倩、伏志英、(訓育科主任)邢瑰、(幹事)姚蒙聖、姜德麟、張天百、(助理)沙千里、(總務科主任)、黃香容、(幹事)韓守餘、劉鈞、(助理)陳劍踪、周樹蜜、史悠遠、施越芳、(錄事)彭永傑、羅四維、陸文溁、王志堅、

### □秘書處人員

(文書科主任)秘書兼、(幹事)葉爲怡、潘潤生、王絹君、(助理)范福林、劉鈞倩、史維總、王西樵、張達夫、(錄事)吳衍崇、馮芝友、徐滿信、曹潤身、嚴肇基、呂醒亞、唐人强、周光龍、范聲達、(事務科主任)陳寶廉、(幹事)范少圃、周子賢、(助理)楊錫濤、(錄事)葉秀甫、

## 縣政府植樹 地點在閔行

上海縣政府、定於三月十二日總理逝世四週紀念日、在閔行鄉中山小學後面餘地、築中山林、舉行植樹典禮、

## 吳淞日布案 調驗入貨簿

反日會檢查部常委林培根鄒崇慎昨日赴淞調查洋布業罷市之經過、在淞商會邀集各商店負責人談話、並調驗該商店之入貨簿、因日暮不及備細查閱、決定日內再往、所扣之貨現存於該商會、於反日會開會時提出討論再行定奪、

## 遷居不報 違章罰十元

南市一區一分所戶籍警朱錦康、查得裏馬路三鑫鮮肉莊於上年十一月間由閘北遷來、並未遵章報告、又長興麵館於去年十二月間由某處遷來、又向業鞋店之胡[illegible]亦於去年遷入、陳城婦人唐倪氏及同居之揚州婦人錢羅氏均於去年遷入、均未報告、遂將一干人證帶回該所、報由張所長分別預審之下、因案關本市區內戶籍要務、當飭照章處罰、肉莊麵館胡鳳聯等各罰洋十元、唐倪氏錢羅氏姑念同居一屋、從寬各罰洋五元、[illegible]

攝影手術錯誤矯正集 「分上下二冊」
發售預約劵 祇售大洋伍圓
逾期每冊售洋四元 弍冊售洋七元
陽曆四月十五出版。 預約四月十四截止。 外埠延長四十天
攝影失敗多因手術不慎以致錯誤而失敗果能預防或先知其手術何種不當即得何種結果又苦無良師或良書給與充分指導及標說現任矮克發攝影化學師盧馥君 有鑒於此願將平生自攝及搜求到攝影手術一切錯誤用照相紙晒印成二冊並用簡易說明其失敗原因 俾攝影界得此參考可永無失敗之虞也
發售處 天津法界平和里一〇八號中華模範影會 上海英明照相館 上海南京路廿號中國攝影學會 上海千代洋行

# 美人無端毆辱華婦

## 若不嚴重交涉 其如國體何！

### 婦協轉請交署要求賠償道歉

昆明路五星里A里內有屋三幢、中爲華婦嚴倪素貞所住、左爲美人H. L. LIGHTFOOT所居、右爲日本人所居、在上月二十四晚、下海廟有賽神之舉、該西人主僕往里外觀瞻、及反、里門已閉、西人不問情由、武斷爲婦家所爲、前往尋釁、婦以細事、不與爭執、不料次晚(二十五)八時、該西人又忽狂擊婦門、婦開門出、該西人遽以拳猛擊其頰、立時滿面紅腫、左眼受傷、當往仁濟醫院診治、一面馳報匯山捕房、由捕頭詰訊之下、西人自願賠償醫藥費、詎一月後遷移他去、竟不履行賠償、近傷婦已籲請婦女協會援助、婦協會以其事關國際、非特該婦蒙其凶、於國體亦有莫大關係、已據情轉請交涉公署嚴重交涉、要求賠償道歉、警戒以後不得毆辱、

○○○○○○○

## 眼鏡業 決統一行規

上海華商眼鏡業製造廠、爲數雖不多、但[illegible]各自營業、行規不一、價目參差、同業[illegible]至價盤上落、月有[illegible]、現該業領袖大明中美興華等公司經理莊鴻皋楊椒其等、邀集各製造廠經理會議、修正價盤、劃一行規、各同業均表同意、並立約信守、不日再請法律顧問登報公布、

## 封門 兩團體搬場

雲南路裕德里佑大業職工會、昨因二房東欠房租、被大房東向臨時法院告發、由法院將房封閉、臨時遷居貼鄰東通旅館十五號、又橡皮五金鋼鐵車公會亦因房屋被封、遷東通旅館十七號、

## 絲商注意 美國絲業會 展期至十月

美國絲業公會議決將於第二次會議延期、除請日本政府暨各絲業團體派員赴美外、并請中國瑞士義大利法國等派遣代表參加、開會日期、現已展至十月中旬、

## 農協會成立 一區廿三村

第一區農民協會對於該區之各村協會、業將整理完竣、第十八十六兩村協會、業由該區黨委會指導、本第廿三村協會成立、昨日該區第二十三村協會在滬南唐家木橋會所舉行成立大會、選出張富勳・唐鳳池・張福生爲執委、張志璿・唐阿四爲候補、並推定張富勳爲常務、[illegible]組織、張福生爲宣傳、

美光久記
美術日夜照相館 特殊優點
上次所發預約劵蒙各界[illegible]本館特殊歡迎[illegible]期六及星期日預約劵再[illegible]發售以答惠顧諸君之雅意[illegible]六拆優待劵一份 優待學商婦女各界如攝[illegible]照價目特別克己
地址南京路老九章綢緞局對過富華公司樓上 電話六二〇〇三號

全昌眼鏡
全昌眼鏡 中外馳名 新式鏡架 無美不備 電光驗目 光線準確 貨品高尚 定價低廉
[illegible]

## 文電摘要

中國商船駕駛員總會前以交通部所頒船員領證章程、不適於用、曾呈請解釋疑義、酌量修正、旋奉部批、該會認爲不得要領、昨又據批委婉駁覆、仍請變通辦法、

總商會昨電華盛頓中國使館施公使、據蛋廠報告、美擬增加乾蛋進口稅、蛋白每磅美金六角、此數已超過現在售價、乾蛋黃飛蛋黃、均每磅美金兩角七分、正請議會通過、一經實施、我本實蛋、蛋廠勢將停業、請向美政府交涉斡旋、

旅滬商幫協會、分電中央及川中當局、請依中央意旨、趕速團結一致、在五十日限期之內成立省政府、息止無謂爭端、各省委尅日返川、並盼歡迎旅外

市商民協會通電全國黨政機關、請統一商人組織、

## 西福致里 妓院門前流血 暴徒狙擊狎客 □時阿春不類銅匠

□阿春、三十二歲、蘇州人、住新聞橋園弄和樂里一千八百四十四號、二年前、娶本地人蕭氏爲室、氏年廿一歲、昨日有友人在廣西路西福致里第一弄某妓院內請客、時即於下午三時許赴宴、至晚間七時□刻、與其友某甲一同辭出、甫出門首、突有暴徒二名、不問情由、拔出手槍、向時轟擊二三響、當被擊中一彈、由左肩入、穿過頸部、而入後腦、當時血如泉湧、痛極倒地、暴徒見目的已達、即出弄向西逃逸、其友某甲乃即雇車將時車送白克路寶隆醫院醫治、

事後有老閘捕房之八○四號華捕聞警趕至、已無一人、祇見該弄內八十四號門首鮮血一大塊、該捕立即回報捕房、捕頭即派中西探員前往調查、在弄內地上檢得子彈殼二枚、據該弄口之小販云、傷人已送寶隆醫院、探等乃即赴寶隆醫院、果見衣醬色小花華絲葛袍子、黑毛葛馬夾、藍物華葛褂子、左肩受有鎗傷、並有婦女在其側、詢之乃其妻、據其妻云、丈夫在永福輪船當銅匠、前日返滬、今日下午三時許出外、被何人槍殺、實不知悉、探等察得時之面貌服式及手指等、殊不類銅匠、頗疑之、即詢時本人、則已不能言語、□即將其友某甲帶回捕房詢究、

## 女同事 陰險 誘處子 強姦

住居閘北潘家路大豐絲廠之二十八號內之馬學海、與女福喜(十八歲)同在大豐絲廠作工、近來廠中有一婦人劉周氏、與福喜非常親近、□日下午放工時、該氏邀福喜至其家遊玩、詎周氏房中有一年輕男子名小扣子者、即強拽福喜同坐、並由周氏將門關住、即行強姦、福喜寡不敵衆、祇得忍辱不聲、自此之後、周氏日將福喜藏匿房內、不使外出、後爲馬學海偵悉、鳴同該處崗警、將周氏扭至警署、當以案關強姦藏匿少女、一併申解閘北司法分科訊究、

## 熱鬧之南京路 盜刦電器公司

昨晚七時許、南京路華美電器公司、突來盜匪三名、二盜執有手槍、一盜把風、當時抽出手槍、向帳席嚇禁聲張、致被刦去大洋三百餘元、迨中西探捕到來、盜已遠去、

## 婦人袴腰中 手槍兩支 子彈一粒 彈匣兩只

圖刦未成拘獲訊究□

總巡捕房總稽查處華探目金養吾馮百順、偵悉有盜黨數名、持械欲至東百老匯路楊樹浦路等處搶刦、遂稟明總探長、於前日正午協同華探長李寶林、包探馮碩孚、西探白登等、前往該處守候、未幾、果有男女兩名相偕而來、探等覩其形迹可疑、上前攔獲搜查、在女之袴腰內抄獲手槍兩支、子彈一粒、彈盒兩只、一併拘入捕房、詰悉男名俞利、海州人、女名王吳氏、亦海州人、昨晨解送臨時法院、經推事略詰一過、諭兩被告候分別□押、本案改期再訊、

## 彭浦鄉… 煙賭無忌 巡長得賄包庇 通令一體偵緝

公安局四區三分所據報、所屬彭浦鄉派出所巡長郭慶林、有包庇林家花園傘記絲廠後面等處賭博吸煙、於每日下午七點至十點、前往各賭場、每處索賄十元等情、陳所長遂於前日下午七時許、密派巡官唐耀章、帶同長警十餘名、按址前往徐家閣小茶室、當場拘獲茶室主徐生桃、賭徒潘菊生・潘琴芳・潘阿香・潘順根等、繼至劉家宅小茶室、拘獲室主陳林生、賭徒謝阿保・謝阿梅・陳錫根等、後至林家花園小茶室、拘獲室主范仲明、賭徒張阿二・潘洪生・管毛郎・陸□良等、並賭具麻雀牌撲克牌牌九牌及煙具等、一併拘回所內、陳所長旋又派警前往彭浦鄉派出所、拘拿該巡長郭慶林到案質訊、詎郭已畏罪逃逸、後經陳所長將各賭犯分別審訊一過、當以該巡長郭慶林包庇煙賭、私行得賄、畏罪逃逸、確已證實無疑、隨即具文呈請公安局、通令所屬各區隊所、一體嚴密偵緝、拘案嚴懲、一面將賭犯申送閘北司法分科懲辦、

## 七十歲老老 性慾衝動？ 控佔傭婦無證據

鐵匠浦東人顧振才、四十五歲、昨日上午八時許、在閘北大統路北合興里、扭其妻戈氏、及婦人沈莊氏、沈李氏、沈小妹等至淞滬保衛團二十三支團第二隊稱、戈氏於去年七月間、至合興里做油布雨傘之浦東人沈炎炳家幫傭、每月工資七元、詎沈將氏奸佔、被我得悉、前晚十二時左右、前往捉奸、果見同臥一床、當即一併捉獲、沈懇求出洋一百七十元、買氏爲妻、隨即回浦東取洋、不料今□沈仍未至、而其媳莊氏・李氏・暨小妹到來、□取物件、故將扭詞訊辦、戈氏供、丈夫上月來取去工洋三個月、計二十一元、昨晚忽又來、除無他語、沈小妹供、沈炎炳係其父、已七十歲、否認奸佔戈氏、顧振才於半夜裏邀集流氓多人、闖至臥室、強迫出洋一百七十元、實係拆梢行爲、應請重辦、該團以顧所控並無證據、且沈年已七十歲、諒不至再有此種行爲、故判令莊氏等出洋四元、作爲顧等車費、着顧將戈氏領回了結、

## 常熟班小輪被刦損失 公司……一百餘 旅客……一千餘

奔東輪船局行駛上海常熟線之永壽小輪、上月底由上海開行、於十時許、行經莊家涇李王廟相近之盤龍港地方、突來盜匪十餘人、開槍阻止前進、其中有麻面者、率領盜匪六人、用小船渡登輪上、開槍示威、力事搜索、約一小時之久始去、各情略誌本報、事後調查、公司方面損失約一百餘元、旅客方面皮袍首飾等計一千餘元、並傷中年婦人、幸非要害、故無性命之虞、

## 洋貨店小主竟死盜手

法租界民國路三百三十號陶錦記洋貨店、前晚七時、突來三匪、開槍擊傷小主陶彬芳頭部逃逸、各情已誌昨報、茲悉受傷人陶彬芳年廿四歲、被擊時、彈由左眼眉上射入未穿出、到院後、醫治無效、延至十一點時身死、昨由法公廨承審官驗明、諭驗得已死陶彬芳、委係槍傷身死、應着屍親自行收殮、一面由捕房起緝逸盜解究、

## 寶山劉行嚇刦案宣判 王阿毛處死刑 倪杏生徒刑十五年

寶山劉行鄉人王阿毛(即王耀中三十一歲)與倪杏生(四十歲)前年冬、至該鄉鎮中富室金漢一家搶刦、並投恐嚇信五封、後經寶山縣政府緝獲、分別研訊明確、昨日下午開庭宣判、王阿毛即王耀中攜帶手槍而犯強盜、處有期徒刑十五年、又迭次投函恐嚇並聚衆搶刦一罪、處死刑、倪杏生幫助王阿毛寫恐嚇信罪、處有期徒刑十五年、

## 陳阿元—夥刦開槍案要犯 執行徒刑十五年

盜匪甬人陳阿元、去年九月十五號、糾黨持械搶刦金平路一千零[illegible]號[illegible]徐茂林家財物、並同時開槍[illegible]、案發、被匯山捕房獲拏、抄出手鎗一支、子彈九粒、解由臨時法院訊供終結、昨晨宣判、被告陳阿元執行徒刑十五年、搜□□□全部沒收、

## 獲盜查明犯過一案

虹口捕房華探長沈榮禮、華探郭文通周小弟、前在百老匯路查獲盜匪浦東人顧阿毛一名、解由臨時法院訊押在案、茲經承辦此案之中西探調查得顧盜曾於前年九月十七號上午九時、糾黨持械夥刦舟山路三四六號劉姓家之財物、遂稟明捕頭、押候解究、

## 凱旋南下之…… 樂華球隊 今日戰西捕

三時……在膠州路

樂華足球隊、將於今日下午三時、在膠州路球場與西捕隊作史高托杯複賽之一幕、查樂華全部戰士、新近效勞於華東隊中、北上作全國分區比賽、奪得錦標、倍受北方人士之贊許、該隊已於前晚凱旋返滬、球藝必更有精進、西捕隊實力堅強、在西聯會中組錦標賽中頗露頭角、名列前茅、蓋亦係勁旅之一、惟以樂華之常勝軍敵之、當必能制勝、此賽爲史高托杯決標所必爭、如戰局不分勝負、則延長三十分鐘、以決雌雄、

## 華東足球隊 戰罷歸來

華東足球隊、此次北上作全國分區足球錦標比賽、馬到功成、奪得錦標、所有友誼賽三次、結果亦極圓滿、經過情形、已迭誌本報、該隊除余衡之等四人、先行返滬外、其餘大隊人馬、亦已於前晚六時半乘神戶丸輪凱旋抵埠、惟幹事余衡之尙因事未曾偕來、茲將該隊北上各賽結果、總誌如左、

| 與賽隊名 | 地點 | 性質 | 結果 |
|---|---|---|---|
| (一)華東勝華北 | 天津 | 錦標 | 三對○ |
| (二)華東勝華北 | 北平 | 錦標 | 一對○ |
| (三)華東北混合對西商 | 天津 | 友誼 | 一對二 |
| (四)華東和英軍館隊 | 天津 | 友誼 | 三對三 |
| (五)華東勝中西聯隊 | 青島 | 友誼 | 一對○ |

## 優游敵葡萄牙

下午三時……在虹口公園

今日下午三時、優游足球隊與葡萄牙乙、在虹口公園第一球場交鋒、係乙組甲級錦標賽之一幕、

## 上海籃球會

今晚秩序

| 隊名及組別 | 時間 | 裁判員 |
|---|---|---|
| 皇豐與鴻福(一) | 六時 | 陸翔千 |
| 濟醫與夏光 | 七時 | 蔣湘青 |

昨賽結果

七隊勝銀星(籃)……一六對一四
西青勝全黑(海)……二六對一三
同濟勝東吳(球)……五○對一八

上海籃球會、昨晚共有三組比賽、下午六時起開始交鋒、優勝者爲七隊・西青・同濟・三隊、其各組戰況略誌如下、

▲七隊勝銀星 七隊會軍中、身材矮小、靈活過人、其初進上海籃球會時、每以體力較差、恆爲壯者擊敗、不意該隊球藝、邇來進步殊速、頗有異軍突起之概、銀星乃商界中人、隊員多精強力壯、惜平素缺少練習工夫、臨陣搶籃、類多虛發、故與七隊戰、終於較差一籌、結果七隊以十六對十四獲勝、裁判員方培榮、

▲西青勝全黑 西青實力雄厚、傳遞有序、進退有方、爲海字組中之翹翹者、全黑隊陣線散漫、零落無紀、每被西青縱橫陣內、穿梭擾亂、無法防禦、結果西青以二十六對十三獲勝、裁判員陸翔千、

▲同濟勝東吳 劇戰開始於八時、相持不久、同濟孟繼炎首開紀錄、接踵而上者爲中鋒張美然、兩射兩中、頃刻間以六對○占先、東吳見機不妙、百般挽救、終難阻止其勢、籃圈之上、續爲所中、其後倪光祖奮急起直追、稍有建樹、但些微紀錄、亦無濟於事、上半時爲二十四對十一、同濟占優、休息再戰後、東吳勢益不支、軍心搖動、陣線紊亂、故祇勉爲招架、全無進攻之機、結果東吳以五十對十八獲勝、裁判員蔣湘青、

## 英兵戀上海 躍車潛逃 大聲云：「我不願返國」

大陸報云、前日下午駐滬英兵殺福克第二營開拔離滬、上船返英時、有日兵一名、突由所乘之軍用汽車躍下、大聲言、我不願返國、遂向百老匯路轉角處、疾奔逸、雖經軍警四出搜索、直至夜深仍未尋獲、

## 散發保單 查出曖昧事

住居瀝西横司非而路之揚州婦人金李氏、洗衣度日、有女小關子、現年十八歲、[illegible]、尙未出閣、向在日華紗廠做工、忽於去臘背母潛逃無蹤、前日五區四分所派警散發房租保單、至將家浜五十九號、查見男女二人、形跡可疑、當將所詰問、方知男名傅[illegible]、女即金小關子、後以案關誘拐、昨已申解市公安局訊辦、

## 茶房與茶房 酸性發作 糾衆痛毆

法租界[illegible]路一百八十四號湧興棧旅館茶房周泰和與貼鄰[illegible]旅館茶房張福仁、爲因[illegible]之事、銜恨甚深、日前周邀同洪[illegible]李兆榮(綽號小寧波)[illegible]阿毛[illegible](即小和尙)等十餘人、前往[illegible]門口、將張福仁[illegible]痛毆、當由該旅館主之親戚[illegible]氏出面勸解、亦被若輩毆打受傷、後經巡捕將周等四名拘獲、解送法公堂、先由原告律師[illegible]陳述前情、並稱被告小寧波乃係著名斧頭黨、專在湊家橋一帶以敲詐度日、曾於上年十月間、該匪首領在狀元樓宴客、由探捕得悉[illegible]、詰之周泰和供、民人實與湧興棧茶房張福仁爲因女人吃醋之事有仇、故邀同李兆榮等前往評理有之、不敢復行兇、實由中天和囑令民人等前往行兇是實、中西官判被告等四人各押十四天、期滿永遠逐出租界、

## 地方法院布告 卅條赤金 三家具領 有無反對

上海地方法院檢察處昨發布告云、爲布告事、[illegible]和久記代理人[illegible]、中[illegible]代理人周惠林、[illegible]等與[illegible]誠泰莊等、前於去年十二月十四日王金枝[illegible]案內被刦赤金九條(計四十五支)正在[illegible]間、忽於是月廿八日、有信誠[illegible]莊坐辦[illegible]赤金[illegible]、送請鈞院[illegible]、商等知該金即係王金枝被刦案內原贓、[illegible]、合亟布告、仰[illegible]反對、[illegible]告周知、

## 生財招頂招貨

[illegible]華僑公司全幢兩樓兩底[illegible]鐵床傢俱器俱電燈電話自來水一應俱全地方[illegible]招頂如合意請到虹口東武昌路老官路[illegible]十四號民安泰號面議

## 竊賊總機關 伯頓路緝獲六人 犯案數十起

總巡捕房總稽查處華探馮碩孚、偵悉虹口伯頓路七百六十二號屋內係竊賊總機關、遂於前日會同探目金養吾馮百順、包探馬孝治、西探白登、按址密往、當拘獲積竊粵人周吉東張阿日、黃山陳、馬陵、吳光、朱少棠、抄出當票十張、一併帶回捕房、查得被告專串串黨至各大公司偷竊財物者、且所犯之案、不下數十起、遂飭令收押、昨晨解送臨時法院、經推事質訊一過、諭令押候改期查明犯案再訊、

## 勝家公司女教師 限二十四小時答復驅逐理由 控陳劍白姦騙

請求：……追還存款手飾並給贍養費

住居法租界東新橋街寶裕里四一號、向在勝家公司針織部爲教師之李漢俠女士、現年三十歲、松江人、曾於十三年前、憑媒許配與胡賢貴爲妻、不料胡於二十一歲時病故、李乃依靠庶母度日、嗣因不睦來滬、由親戚介紹至勝家公司充當教師、八年前與四馬路美大公司經理陳劍白(三十二歲寧波人)發生戀愛、同居之後、即將所有積蓄全數交陳管理、並生育一女名阿毛、現年四歲、上年十二月間、陳勸其出資一千數百元、租賃寶裕里新造房屋、今正遷進之後、因陳另有外遇、忽變從前態度、時與李吵鬧、近更變本加厲、昨日陳擬驅李出門、以致扭赴法捕房、捕頭不理、而李出捕房之後、即延聘令煜律師、除致函陳劍白、限二十四小時答復驅逐理由外、一面具狀法公廨、呈明陳劍白之姦騙行爲、要求准予飭傳訊追、其請求目的、㊀追還存款洋四千八百元、㊁追還首飾計赤金手鐲一付、重三兩、鎖片一個、一兩二錢、金練一條、二兩零、金戒二只、一兩二錢、㊂贍養費及女孩之撫養費、

## 閘中失竊 惡少所爲

浦東爛泥渡怡和里四百二十八號寧波女子忻阿鈴、二十八歲、向抱獨身主義、迄未嫁人、詎爲惡少通州人王阿生(□年十八)所垂涎、施其勾引手段、未達目的、忽於前日午後乘阿鈴出外念經之際、將其金飾數件及皮緊身等竊取而去、昨經阿鈴報警、將王阿生及其老母王顧氏一併扭控公安局第三區、當在王身畔抄出原贓當票二張、午後押解地方法院訊究、

## 青川魚不到 魚行糾葛 遵命和解

泰昌等四家魚行、去年向陳德農所開之同德棧[illegible]魚行定購青川魚五百箱、每箱價銀五兩四錢、訂立定貨契約、限期十一月底裝運某洋輪來滬交貨、由買主先付定銀一千兩、屆期貨未運到、買主以陳不照契約履行、當向知照取銷定單、索還定銀、而陳既不將定銀退還、且於貨到後、仍着付款出貨、各買主以遲延之責、應由陳負擔、乃延將保龢律師向臨時法院起訴、請求解除定貨契約、判令被告退還定銀一千兩、而被告亦要求賠償、事傳集兩造質訊之下、以彼此久經交易、若此細微糾葛、纏訟不休、殊屬不值、即勸令雙方讓步、和平解決、原被表示願遵命和解、遂由王推事衡情酌理、諭令被告退還原告定銀五百兩、本案訟費各自負擔、兩造聞諭、俱無異議、當庭簽字於和解筆錄之內、案遂了結、

## 「滬台」吃賠帳 女客行李被刦 八百元了事

福州路滬台旅館招待員、日前在十六舖碼頭接得旅客金姓婦女一人、僱用汽車一輛、先將行李搬入車中、正擬開駛、突有二匪冒充稽查、將行李刦去、各情曾載本報、茲悉該女客以提包內藏有首飾銀洋衣服等共值一千四百餘元、突遭刦失、該招待員應負賠償之責、當即委託律師、向該旅館追賠損失、業經雙方讓步、結果、由該旅館賠還八百元了事、

## 携子女私奔 事機不密

爲本夫探悉拘究

浦東北蔡鎮邱家木橋地方孫旺升之妻孫張氏、今年二十九歲、已生一子一女、子年八歲、女年二歲、但該婦向與鄰阿弟姘識、如膠投漆、遂於去臘二十八、帶同子女隨龔逃來上海、匿居南市王家碼頭、儼然夫婦、不料事機不密、近爲孫旺升探悉、乃於前日來滬、報告一區三所、派警往將龔及張氏連同二孩、一併帶入該所、申解公安局、昨送地方法院訊究、

## 服藥昏迷

浦東人姜金生、四十二歲、家住法租界呂班路文德里三十號、其妻章氏、三十六歲、去年生一子、現祇八個月、名鑫寶、近日鑫寶忽患病、病日劇、昨晚十時許、章氏即出外購得福壽藥水一瓶、給其子服下、四匙之多、奈此項藥水內、含有鴉片嗎啡、故服後病勢更重、昏迷不醒、姜見狀、立即車送白克路寶隆醫院[illegible]、

## 形形色色

### 認還欠款

[illegible]陸沖鵬不理欠銀一千兩及利息一案、昨又傳訊、原告將[illegible]呈案、請[illegible]、詰之陸稱、此欵實係[illegible]鴻源號所欠、雖由商人出立筆據、惟[illegible]、陳承審官[illegible]被告認還六百兩、[illegible]二月[illegible]先付三百兩、[illegible]五月底再付三百兩、

## 老婦跌死案 老三一年徒刑

江北婦人馬老三、因於上月十二號上午九時半、特同揚州婦人王阿大至臨青路三號馬忠標所開之理髮店內、向馬福容(即馬老三之姪夫)索取房門匕鎖匙口角沖突、被馬老三將福容之母馬周氏推跌受傷斃命、[illegible]捕房得悉、立派華探[illegible]、將馬老三王阿大拘解臨時法院、訊供終結、昨晨宣判、被告馬老三處徒刑一年、王阿大無罪、

## 市教育局 積極籌辦第三體育場

上海特別市教育局、前本勘定閘北柳營橋地方公園改建第三公共體育場、備閘北市民練習運動之用、會誌前報、茲悉該局關於該場之初步建設經費、業已籌劃確定、

## 萬國乒乓規則將出版

中日二國、鑒於乒乓無標準規則、故前於民國十六年、特召集各國代表、會議規則、當時有中國代表俞斌祺・胡鑑吾・何治雲・金季明・等、日本代表久□倉知・城戶直爵等、英國代表資金氏等、議定後、曾於第八屆遠東運動大會施用、但該項規則、至今尙未出版、中華全國乒乓聯合會主席俞斌祺、現將中英日三國文字、合編一大冊、不日當可出版、

## 交通部電信學校 籌劃添設無線電班

交通部電信學校校長王鏡鑑、前呈該部、擬添設無線班、交部已將所陳辦法課程、及經費等核定、不日即將舉辦、

## 學校日記

▲旅滬粵僑義務學校 虹口崇明路粵人□辦之羣和義學、已於前日開學、到新舊學生二百餘人、本學期因學生來學較多、現已增聘教員、分科擔任、該校完全義務性質、一概免收費用、所有校中常年經費、由校董□任、昨日已正式上課、

▲市南英文夜校 中華路談家弄市南英文夜校、已於昨日(一日)分級授課、本學期教職員如下、校長沈振仁、係之大學文學士、教務長王貫一、專任教員爲燕京大學文學士朱士嘉、復旦大學文學士朱維□、及民立中學商科畢業生陳邊□等、


上海搬場公司

服務最久

隨帶搬夫四名
車租每小時四元
租處：河南路界首 電話：中一八七七
租處：大世界西首 電話：六三一九三
[illegible] 電話：六三一九四

傢俱嫁裝行李

拆裝搬好



無線電淺說

河北豐台平奉鐵路工程處俞子愼出售 全書十萬字插圖[illegible]


## 王芳會晤仍無確期 我方決持不妥協精神 日商熱望交涉有進展

中華電訊社記者昨訪山東交涉員崔士傑氏於私邸、探詢中日交涉停頓中之情形、其談話如下、(記者問)此次之部長來滬、中日兩方有會見之可能否、(崔氏答)尙未確定、(問)外傳我國以時局關係、對日交涉將有妥協趨勢、確否、(答)並無此事、我方抱定不妥協精神、孰籌利害、擇一妥善途徑進行、以備設或破裂後、有所對付、所以遲遲不即見面者、職是故耳、(問)外傳日本將利用我國三全大會時機、對交涉藉圖挾制、先生對此有何感想、(答)三全大會係我國內政、內政與外交、分途進行、不致發生何等影響、外交問題、日方如承認前議協定條件、則遲早均可簽字、否則即延至三全大會以後談判、亦不成問題、(問)最近芳澤有何表示、(答)直接無正式表示、惟間接表示、希望與王部長會晤、日本商人則時向我方探詢情形、有促成早日會見之勢、(問)膠東亂事、自經我方提出抗議後、日方態度如何、(答)此事以受中國及歐美輿論抨擊、日政府已有顧慮、表面上已聲明制止日本浪人行動、(問)王部長何日返京、(答)照例星期一、惟臨時因事或有變更、

## 絲業界應知奮勉 日人顧慮華絲之勃興

近見美國報載、日本著名絲商某君發表一文、略謂日本絲業之危機並不在人造絲之發達、而在華絲之勃興、中國地大物博、一般青年研究改進、不遺餘力、加以美國對華尤別具用心、是以中國絲業前途未可限量、將來仍足以領袖世界蠶絲業而與各國抗衡云云、覩此、則我國絲業界更應急起直追、努力改良、

# 商場行市

## 厘市平定

▲洋釐 昨日洋市平定、錢會上同業實價僅稍小綫、華商各銀行少數關進、開市有出、計票劃各歇一百數十萬元、小厘價比較前天回落二毫半、江南小洋仍爲六錢二分六厘、廣東雙毫加三厘、計五錢八分八厘、銅元忽已回短二千文、計大數四百十八千文、衣牌減十六文、計三千○○二文、角坯二百四十六文、貼水五十四文、

▲銀拆 昨晨爲六、銀行半天辦公、進出各款、並無鉅額、各莊收解二三百萬、而票滙所有應軟、但銀拆仍未開出、依然白借、午後仍無市、

## 外匯無變化 東匯似軟

昨逢禮六、外匯向例上午半天、滙豐掛牌、價印度加二五、計一百六十九羅比二五、餘概無伸縮、至大條見縮、惟滙兌反小、滙市銀行內略有緊勢、計東匯似軟、華商曾抓進一兩數十萬元、銀行如工商實業頗疊、約傳出二百萬元、又三井朝鮮住友亦稍售出、惟正金及朝鮮三井住友吸進數十萬元、英金僅計數萬磅進出、美金畧歇、而僅金時起時仆、計有一兩零旋得、人心不定、各匯午收比較前日計先令英金各縮零六二五、東匯則小去零六二五、午後停市、

## 大條一縮

## 民元以來粉價統計

## 紐約棉市週訊

## 棉市轉漲

## 標金上落不定 終則略跌

## 粉市波浪 上午步漲 下午大跌

## 紗市跌價

## 昨日小麥一跌再跌

## 市價一覽

●國外匯票

●國內匯兌

●各國金銀貨幣價

●金市

●銀洋錢市

●滬南米市

●滬北米市

●油豆餅

●上海華商紗布交易所

●上海物品證券交易所

●上海華商證券交易所

●上海麵粉交易所

●無錫米市

●無錫雜糧市

▲進口輪船報告

▲出口輪船報告

## 外洋輪船報告


# 服自來血 飯量大增

血！是養生的要素
血虧！則面黃肌瘦
各部器官、皆萎疲失司
腸胃亦失其消化機能
以致呆賦食
元氣日衰而病不離體矣

自來血
爲補血生精之特效藥
服後經胃液之處置
卽能製造新血
增加人體血素
供各部之需要
體內得新血之補充
各部萎疲者
立呈強壯
恢復腸胃之消化機能
使衰弱者漸見康健
面上血色紅潤
頓改灰黃慘白之容顏

試服一二瓶以後
飯量乃步步增加
精血兩旺・大勞不倦
奇效如神・立試立驗
(價目)「大瓶」二元 每打洋廿元 「小瓶」一元二角 每打十二元

上海五洲藥房發行
各省分行及國內外各大藥房均有出售



# 六零六

## 肅清花柳毒

花柳病一門、外發者如梅瘡魚口橫痃下疳、內攻者如遍體癱瘓、筋骨痠痛、內攻外爛、若不早治、恐有生命之虞、凡能遺禍無窮、

內服六零六聖藥
能搜滅毒菌、肅清藴毒、

外搽六零六藥膏
能拔抽腐膿、長生新肌、二藥並治、內毒既清、外爛亦愈、永不復發、患者請速試之、

價目 內服六零六聖藥每瓶洋一元七角半 外搽六零六藥膏每盒一元二角

上海四馬路中 太和大藥房總發行


## 今日影戲目

| 影院 | 片名 | 時間 / 價目 |
|---|---|---|
| 夏令配克(靜安寺路) | 舞女心 | (時間)三點 五點半 九點一刻 |
| 光陸(博物院路) | 異性的衝突 | (時間)三點 五點半 九點一刻 |
| 卡爾登(派克路) | 異性的衝突 | (時間)三點 五點半 九點一刻 |
| 奧迪安(北四川路) | 翼 | (時間)三點 五點半 九點一刻 |
| 大光明(靜安寺路) | 翼 | (時間)三時 五時半 九時一刻 |
| 好來塢(海寧路) | 猩聲艷影 | (日價)三角 六角 夜戲五角 六角 (時間)三點 五點半 九點一刻 |
| 百星 | 荒唐戀愛 | (時間)一點 五點 夜九點 (日價)四角 八角 夜六角 一元 |
| 北京(北京路) | 七重天 | (時間)三點 五點半 九點一刻 (日價)三角 六角 九角 夜四角 八角 |
| 上海(北四川路) | 雷夢娜 | (時間)三點 五點半 九點一刻 (日價)四角 六角 一元 夜六角 一元 一元半 |
| 月宮 | 醫驗人體 | (時間)三點 夜七點起 九點起 (日價)六角 等 二角 四角 |

| 場所 | 片名 | 時間 / 價目 |
|---|---|---|
| 東海(海寧路) | 浪漫市場 | (日價)六角 夜一元 |
| 中華(吉祥街) | 駱駝王 | (時間)三點 七點 九點 (日價)二角 三角 五角 夜二角 四角 六角 |
| 共和(方浜路) | 假癡假呆 | (時間)三點 夜七點 九點 (日價)上三角 下二角 |
| 通俗(大東門) | 火窟鋼刀 | (時間)二點半 七點 九點 (日價)二角 四角 一元 幼童減半 |

## 今天戲目

共舞台(法租界) 日戲夜戲 全本頭本 水滸傳 就是你
(演員)蓋叫天 白玉艷 [illegible] (日價)六角 四角 一角

大舞台(三馬路) 日戲夜戲 全本 打金磚 過昭關 見娘 醉酒 八大錘 東王
(演員)李桂春 李萬春 [illegible] (日價)一元 八角 六角 五角 三角

第一臺(四馬路) 日戲夜戲 三開四開 天大 本地

上海舞台(四馬路) 日夜戲 [illegible]


冬令嚴寒
令媛公子
酷愛溫暖
請備電爐
輕便安穩

工部局電氣處

每千租費銀二兩

辦公處 福州路十七號
陳列所 南京路沙遜房子


## 滬寧火車表

## 滬杭火車表


治咳專家
唐拾義
防癆久咳丸

十八年三月三日 MAR. 3, 1929
每逢星期三星期日隨時報附送
第五百四十一號

# 圖畫時報

徵求國際國家地方社會紀事名人閨秀科學體育遊藝時裝美術考古遊覽古跡名勝風俗人種動植物以及種種珍奇特異照片凡足以增閱者之興趣者本報異常歡迎酬金從豐如有必須寄回之照片請於背後寫明住址以便檢還

杜壽璜女士滬江大學學生 (好來塢鏡)
Miss Du Shou-kwan, a student of Shanghai College

(上)非律賓本年華會花后近影 (左)為花后選出後之盛裝 十月五日花后赴岷埠僑商李清泉之宴會與工商次長穆藕初並坐

(Upper) "Miss Philippines" and Queen Paz II, 1929 Phil Carnival (Miss Paz de Los Reyes) of the University of the Philippines. (Left) Magnificent garments being worn by "Miss Philippines" after her election in the recent Carnival.

北平名人閨秀為平津災區籌款於協和醫院開慈善遊藝會①來賓商震及其夫人 (同生照相)

②「舊家庭」之一幕 唐寶潮夫人飾郡主 胡女士飾宮女 (同生照相)

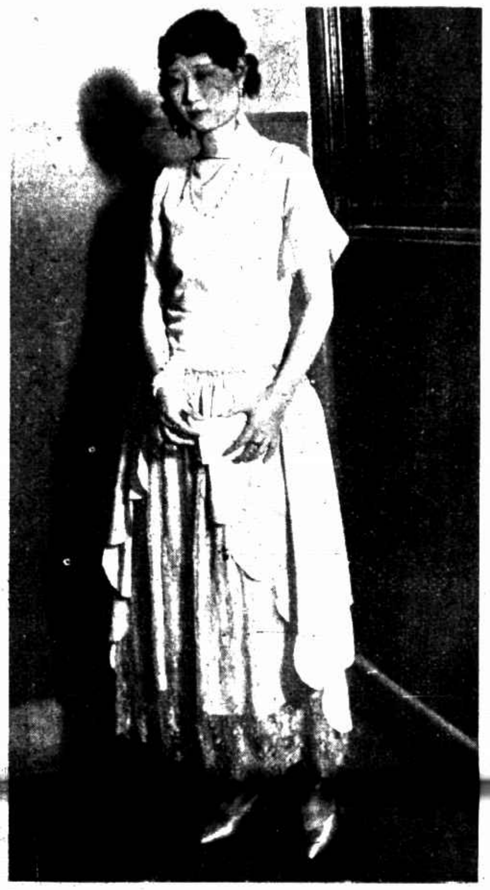

③在「舊家庭」中飾「大格格」之梅卓生夫人 (同生照相)

⑤演唱蒙古曲之帕爾塔郡主 (蔣漢澄)

④「古琴吟」中之演員唐寶潮夫人及甘先蔭君 (同生照相)

⑥「古琴吟」之表演者徐女士 Ida Shu 唐女士 Lydia Dang (同生照相)

In order to raise fund for the relief of the poors in Peiping and Tientsin, ladies and gentlemen of Peiping jointly held a brilliant fete at the Peiping Union Hospital a few days ago. ① General and Madame Shan Cheng, two distinguished guests of the big fete. ② Madame Dan Paotchao and Miss Hou, playing the parts of the Manchu Princess and Lady in waiting in the of "In a Manchu House in Peiping" respectively. ③ Mrs. Mei impersonating Da Keh Keh of the wonderful drama "In a Manchu House in Peiping". ④ Madame Dan Paochao and Mr. Kan Kwangying, playing important roles of the drama "In a Manchu House in Peiping". ⑤ Mongolian Songs being sung by Princess Palta de Torhout. ⑥ Misser Ida Shu and Lydia Dang, players of the "Songs of an Aged Lute".

蒙古克羅倫河畔之漁場 (張寶成攝)
Fishery on the Kerulen River, Mongolia

在庫倫之蒙古活佛 (謝樹分)
The Living Buddha of Urga

北平女青年會開新春同樂會①新劇「壓迫」之一幕右而左王佩香女士（媽媽）顧淑貞女士（門東太太）褚華倩女士（門客） (魏守忠)

The Spring Social Meeting of the Y. W. C. A. Peiping ① A scene of the new drama "Oppression" From right to left, Misses Wang Bei-shong, Ku Zuh-tseng and Chuh Hwa-tsien.

蒙古貴族之家用雜具 (張寶成攝)
The household utencils of the Mongolian noble.

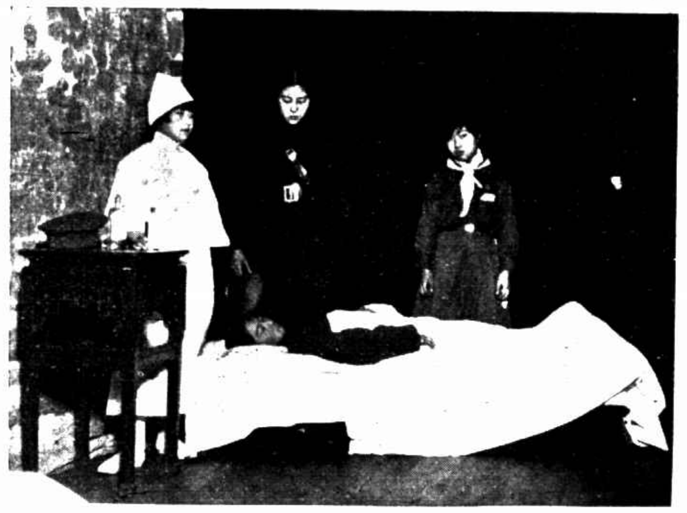

「可憐閨裏月」之又一幕 右而左柏秀女士 王國瑞女士 臥者王國祥女士 (魏守忠)

Another scene of the "Pitiable Moonlight in the Inner Apartment of a Lady" being staged by Misses (from right to left) Pah-shiu, Wang Kuo-sun and Wang Kuo-hsiang the sleeper.

②毓文女中學校演「可憐閨裏月」之一幕 右而左沈淑君吳敏傑王國祥劉雲杜兆林王國瑞諸女士 (魏守忠)

A scene of the "Pitiable Moonlight in the Inner Apartment of a Lady" staged by students of the Yih Chao Middle School for Girls. From right to left, Misses Seun Zoh-chuen, Wu Ming-jih, Wang Kuo-hsiang, Lu Ching-yuan, Du Shao-ling and Wang Kuo-sun.


# 凡拉蒙

主治○各種頭痛○牙痛○神經痛○肝胃氣痛○腹痛○月經痛○創傷痛○

上海香港路四號 先靈洋行

各埠藥房均有出售

男女 歐美服裝專家

結婚禮服出租

亨利洋服公司 西華德路七號天潼路口
第一支號在南京路黃浦灘口沙遜房子工部局處間壁
第二支號中國青年會
第三支號靜安寺路萬國青年會

HENRY THE TAILOR

春天來了，西湖景緻最好！

際此春光明媚之時，正西子湖畔風景最好之候，補助閣下者，莫如都錦生絲織西湖風景，供諸案頭，臨看有如身歷其地，人間天堂，不必親往遊也。今絲織西湖風景，掛宮內，何異身歷之處，外埠函索，附郵即寄。

都錦生絲織廠
總行 上海北四川路
分行 杭州新市場花市路口

太平洋西南區國際商品展覽會參加者凡十四國物品四千二百餘萬件參觀者十二萬人圖中最令人注目者爲中國館之次爲法意美等國此爲白石所建之門塔（翰思九贈）

The magnificent gate tower of the recent Pacific Southwest Expostiion of Winstead, in which 4,200,000 articles representing 14 nations were exhibited.

太平洋西南區國際商品展覽會之一部（翰思九贈）

Part of the buildings of the Pacific Southwest Exposition Winstead

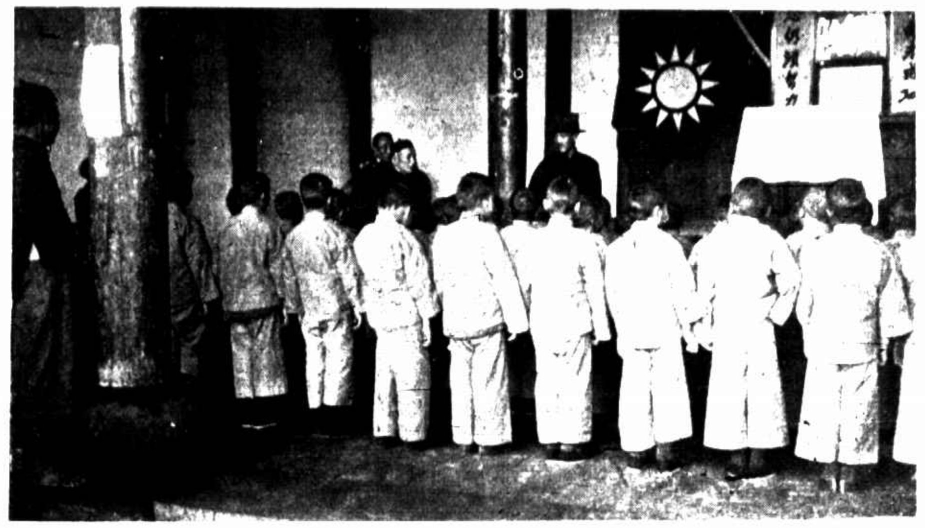

蔣介石在奉化孤兒院訓話（山山）

Generalissimo Chiang Kai-shek, delivering an advisory speech in the Orphange of Fenghwa, Chekiang.

美國前任總統柯立奇左與現任總統胡佛右合影（朱家麟）

President Coolidge (left) and President-elect Hoover (right) of U. S. A.

松江縣演說競進會之優勝者 右爲松江女校學生馮雙修得小學組女生第一 左爲松江女校學生孫瑞統得中學組女生第一

Champion orators of the recent Interscholastic Oratorical Contest of Sungkiang Misses Feng Suan-shiu (right) and Sun Zu-tung (left), students of the Sung Yuan Girl School, are winners of the Oratorial Chmpions of the Primary School Class and Middle School Class for Girls respectively.


# 如獲至寶

（方）

邱某因痰多而咳嗽、痰中帶血、歷治未愈、嗣聞永安堂之虎標八卦丹、爲滌痰治咳之聖劑、乃試服之、一服而痰爽咳減、從此邱君得八卦丹、如獲至寶、遂信服之、諸症悉痊、

## 虎標八卦丹主治

風癉痧症　感冒風寒　頭痛眩暈　胸膈飽滯
暑熱交作　舒熱解鬱　中風中痰　一切咳嗽
時行疫癘　傷寒中暑　霍亂吐瀉　七氣腹痛
跌打刀傷　手足腫痛　無名腫毒　遠年痼疱

總發行 上海虎標永安堂 北四川路八十九號

五洲中法中西太和各大藥房永安先施新新各大公司及各煙紙店均有出售

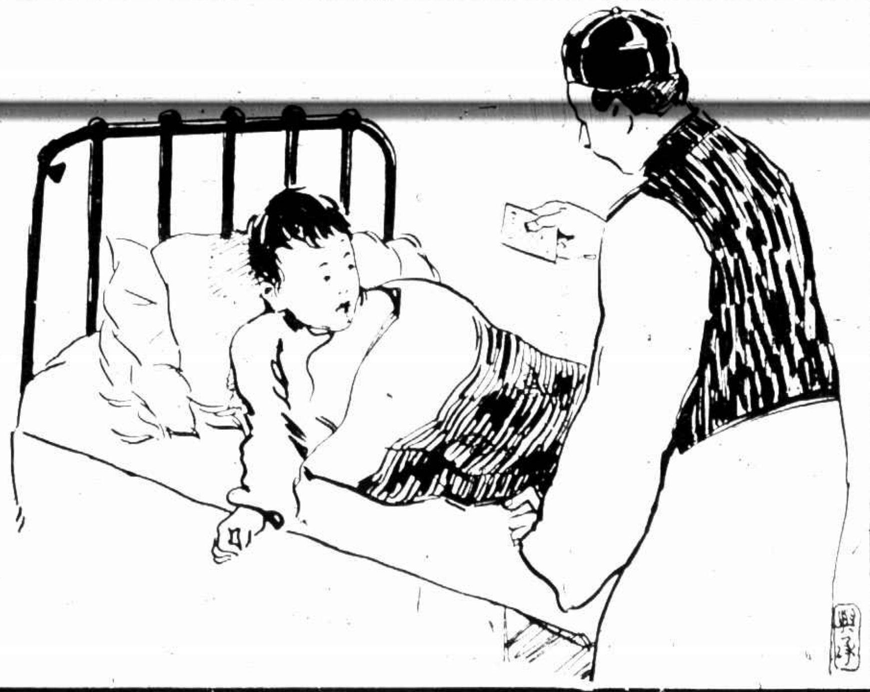




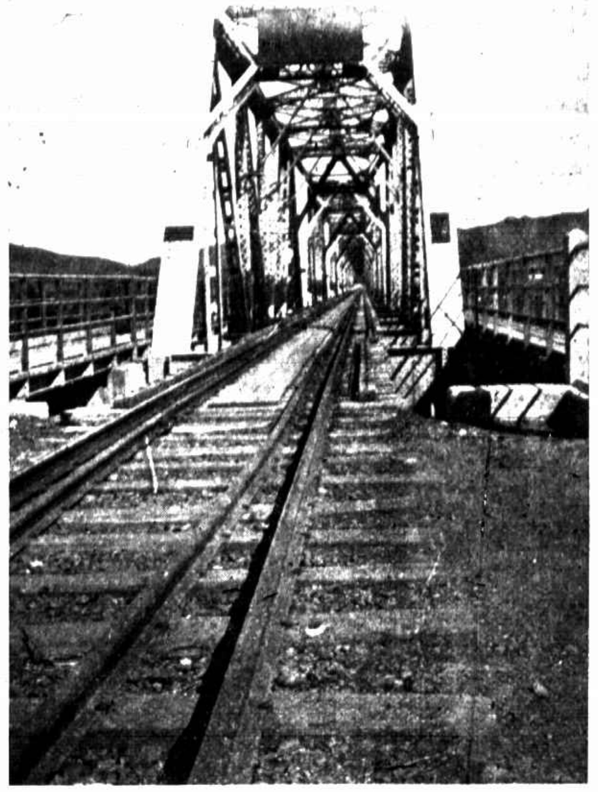

吉林松花江鐵橋（鄭觀森）

Huge steel bridge on the Sungari River, Kirin

瑞士之美女山山上積雪，經日間時映成紅綠彩色異常美麗此爲人工所鑿之冰洞（招倉鳴）

On the summit of mont Jung Fran in Switzerland there is snow throughout the year. The above photo shows a big hole cut through the huge mass of ice on the top of the mountain.

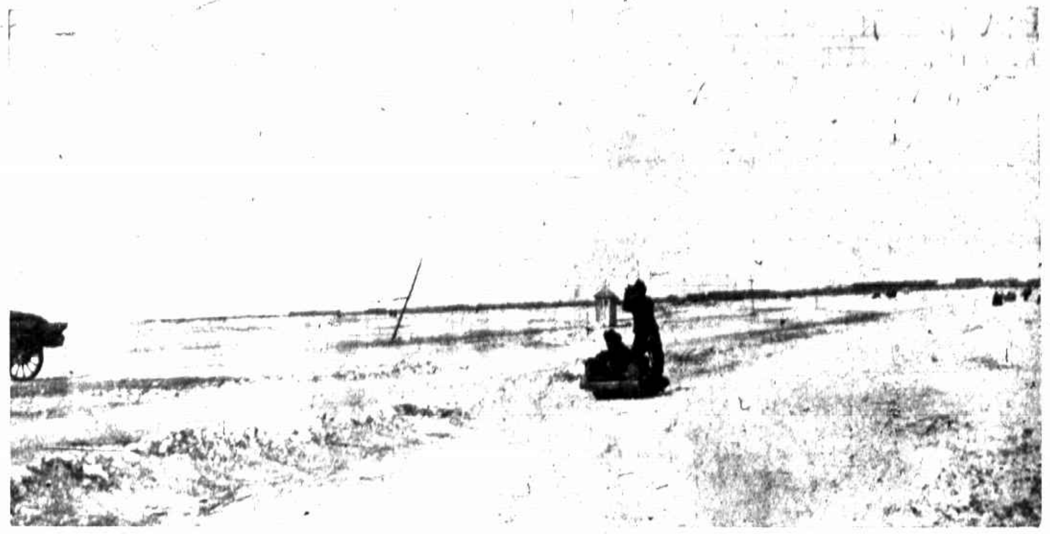

松花江冬令結冰數十尺其上車馬往來如陸地並有電燈守望亭等夜間光明如
松花江冰凍後之交通通爲大道 (1)搭客之冰車　（王研石）

The Sungari River still serves as a very busy highway of communication even when it is covered with ice of great thickness in the winter. It is lighted with electric lamps and guarded by watch men whose pavilions are erected throughout the thorough fare. (1) Passenger sledge.

(2)載貨之馬車（王研石）　2 Cargo Waggons.

(3)乘客之汽車（王研石）　3 Bus and private motor car.


廣東老牌 紅十字油

醫凍瘡天然聖藥
搽兩三次即愈
患各種疾病者
服後五分鐘立效

本埠各大公司藥房商店煙紙號暨及各省市鎮均有經理

小瓶一角　大瓶二角

上海河南路棋盤街

永泰紅十字油公司總發行

王開照相館

南京路P五二八號樓上

電話中央一二六五號

Billy 必利

Agfa 愛克發

時報館兼營印刷出品迅速字體清楚

北平名醫馮五昌遷滬應診